工商晚報
THE KUNG SHEUNG EVENING NEWS
督印及承印：工商日報有限公司
香港灣仔分域街十八號
各部電話：編輯部：七三〇七〇六 採訪部：七二〇六二七 七二三四九二 營業部：七二九三〇七 七三〇七〇八 廣告部：七二七二八二 社長室：七二四八五四 總編輯室：七二七二弍二 經理室：七二七二六一 秘書室：七二七二叁二 中區辦事處：二弍五四九五 二弍一弍三八
電報掛號二〇七五 郵箱六二號
新聞紙第八六四三號
出紙兩大張售價一毫

官塘居民籲請當局 開辦官塘中環綫 速將碼頭建上蓋

劉鎮國說開辦新線有問題，至於碼頭建上蓋，已向工務局提出圖則

【本報訊】觀塘居民，籲請當局開辦觀塘至中環渡海輪，要及求碼頭建上蓋問題，記者就此事今午訪問油蔴地小輪公司總經理劉鎮國。劉氏表示開辦觀塘至中環航綫，要解決許多問題，看來短期內難實行，至於碼頭建上蓋，則公司去年已寫信去工務局，呈圖則提出興建碼頭上蓋。

據劉氏答稱：「市民要求我們開辦觀塘至中環渡海輪綫，我們感到此事並不容易，此事最好是向政府及交通咨詢委員會徵求意見。」

劉氏又稱：「開辦此一條航綫，現時有兩個問題，第一點，中區現時不夠碼頭供用，而碼頭的建設，是政府當局的計劃，第二點，目前橫渡港海的小輪航線有許多條如北角來往紅磡，北角來往觀塘，灣仔來往九龍城，紅磡，佐頓道及尖沙咀航綫等。

如開辦由中環至觀塘的如此長程航線，獨脈橫過，海事處是否允許，這也是一個問題。」

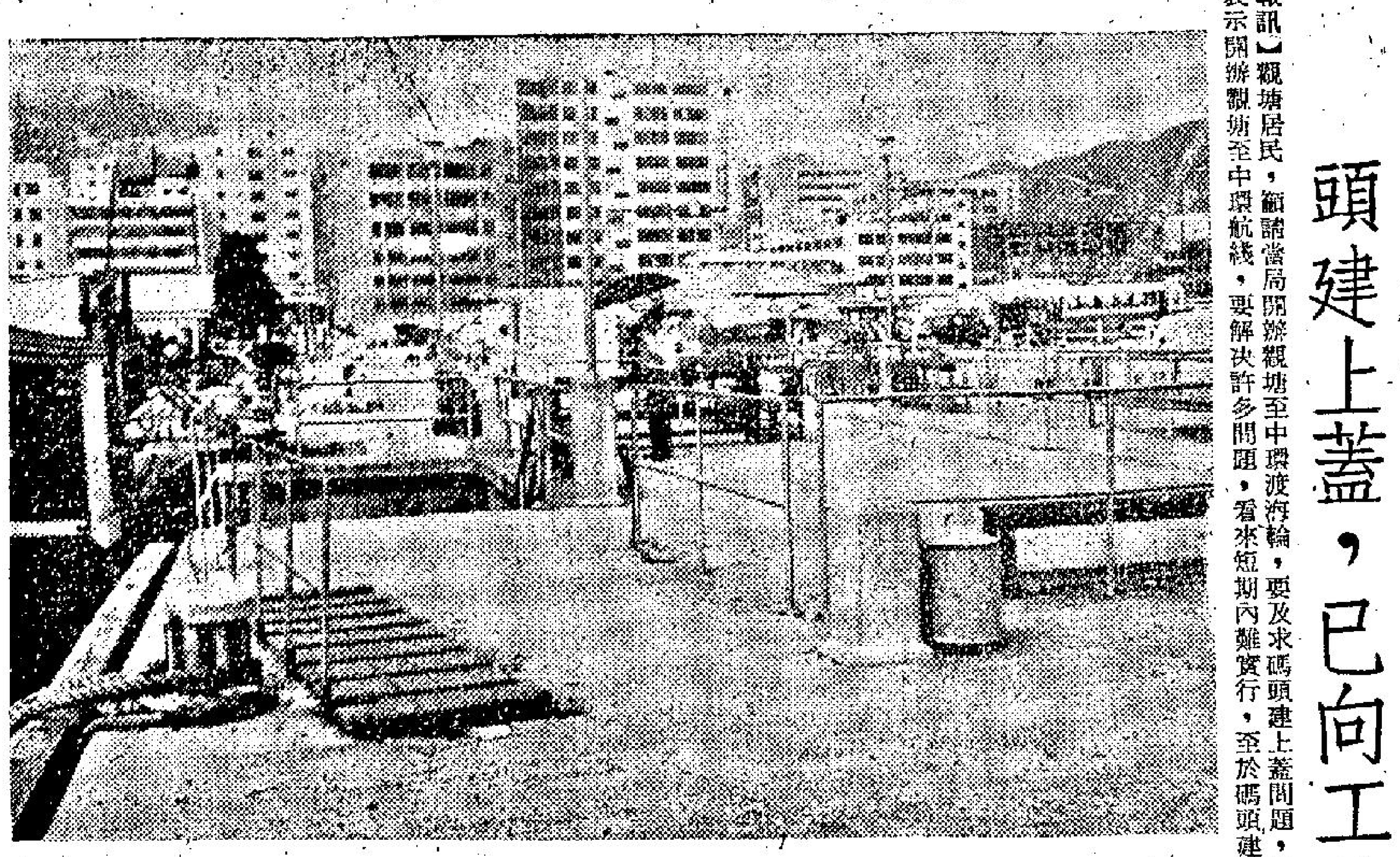

官塘碼頭，沒有上蓋，風吹雨打，苦死搭客。

對開辦新線問題 劉鎮國表示 短期難實現

記者問：「貴公司有意開辦此一條航綫否？」

劉氏答稱：「此事要與許多有關部門及有許多問題研究，假如我想開辦，政府當局認為不需要，則也是難于實行的。」

問：「那麼，貴公司有沒有計劃研究開辦此一航綫？」

答：「公司仍未研究過開辦此一航綫的計劃。」

問：「貴公司有意與交通咨詢委員會研究此一項航綫否？」

答：「照道理，交通咨詢委員會如有意，是會與我們商量的。」

問：「看來，觀塘至中環航綫，短期內是不會實行了。」

答：「我相信短期內不會實行。」

談到觀塘碼頭建設上蓋問題，劉位總經理說：「碼頭是政府建造的，我已注意到觀塘碼頭因上蓋問題，乘客受到影响，公司已於去年十二月二日寫信與工務局，及呈上圖則，計劃建設上蓋，公司亦願意出建築費，但政府仍未答覆我們，可能政府的計劃已在進行中，一俟政府的圖則批准，我們就會盡快將上蓋建好的，事實上，居民未提出要求，我已着手辦理此事。」

九龍砲仗街今晨大火 消防員涉嫌趁火打刧

【本報訊】九龍炮仗街一九二號，今晨發生大火，一間塑膠製造廠內的舖面、閣仔與七部塑膠機全被燬。

在火警中，并發生一宗趁火打刧的意外事件，新聞處消息：警方與消防當局現正聯合進行查究一宗趁火打刧的報告，一名消防員經涉嫌被警方拘留，并準備明早解控於裁判署。

據悉：上址是一幢五層高的樓宇，地下是一間賓達塑膠廠，二樓以上則是住宅。賓達塑膠廠在上址開業已達六年，平日聘有六名工人，是以製造塑膠花為主，在晚間收工後，廠中只剩下老闆劉文芬，老闆娘及其女三人留守廠中，在今晨三時許一輛的士恰巧經過賓達塑膠廠的門前，看見有濃烟及火花從廠中噴出，知道發生火警，乃往附近一間達與士多撥電報警。

大火起時，樓上住客紛紛逃命。一九〇與一九二號二樓的人也不例外。四時廿分許，一九二號二樓一家姓胡的人逃出火場，把門關上，但胡之女兒逃避不及，尚在屋內。她突然聽得有人用斧頭劈門，正欲查個究竟時，已見數名大漢擁入屋內，她驚極大叫。胡太急忙從街外跑回樓上，見衣櫃及櫃桶已打開，她大驚失色，叫道：「有人打刧呀！」被派往現場的「三劃沙展」一一八×號聞訊，立即上前，將樓梯封着，不准任何人進入，同時着人致電報警，大批警方人員開到現場。

經過初步調查後，警方高級人員下令暫時把六部消防車和兩部救傷車暫停在現場，不准離去。同時，展開檢查工作。據說警方在一部車上檢獲一包物件，外裡裹以絲巾，裡面有：手提收音機四部，珍珠頸鍊兩條，金鈪數對，金鍊三條，現欵五百元，美鈔若干。另在梯間拾獲十元面額之現欵六張。

警方還向四名穿着類似制服的男子進行搜身，在其身上找出耳環、金鍊、現欵、戒指、玉扣墜等物。

據說：除手提收音機一部，金鍊一條及現欵五十元係屬於一九〇號二樓一姓鄺者外，其餘均為一九二號二樓胡家所有。胡係裝飾公司老板，其子結婚時一位親戚贈送珍珠飾物一套，計有珍珠頸鍊一條，珍珠耳環一對，那親戚對胡說，是在周大福買的，價值一千二百多。

鄧漢齊案 今晨續審

【本報訊】鄧漢齊律師被票控行為不端和兩項違反交通案，今晨繼續在銅鑼灣裁判署進行。

本案控方暨供早經完畢，被告辯護大律師施亞已進行本案綜合陳詞，強調本案被告無需對控罪作答辯，被告的大律師，並引用多種例證去支持他的陳詞。本案在繼續中。

有利·有利

越食越好味！

請吸：美國 有利 濾嘴長煙

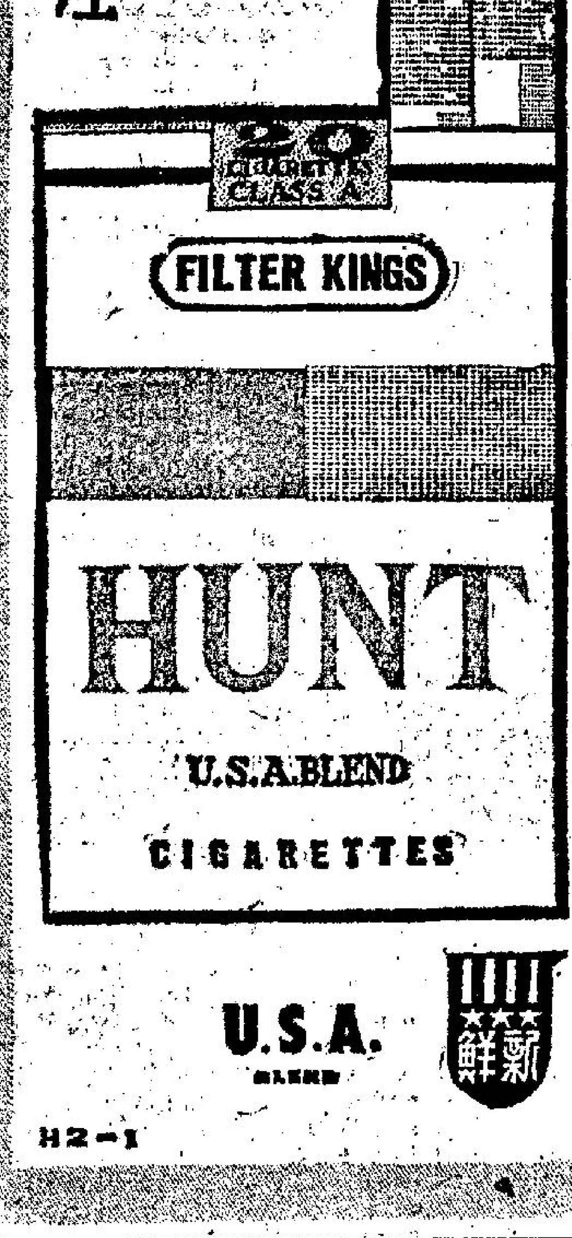

H2-1

美國航空母艦 小鷹村號抵港

官兵紛紛登岸買物 帶來九港大批生意

【本報訊】香港東區灣仔與九龍尖沙咀的若干專營水兵生意的店舖和酒吧，現正生意滔滔，僅日稍夜，酒吧間更無插足餘地。還因為美國核子航空母艦來港渡假之後，又一艘長一〇三九尺，闊二五〇尺，重達六萬噸之航空母艦小鷹村號抵港渡假。這艘美國發射飛彈的第一艘空母，載有官兵四千餘人，他們於前日抵港寄碇後，艦上官兵，即紛紛上岸，他們對香港的貨物便宜，十分欣賞，最保守的估計，每一官兵在香港的消費最低限度為美金一百五十元，這即是說，此次小鷹林空母抵港，可帶來香港六十餘萬美元。

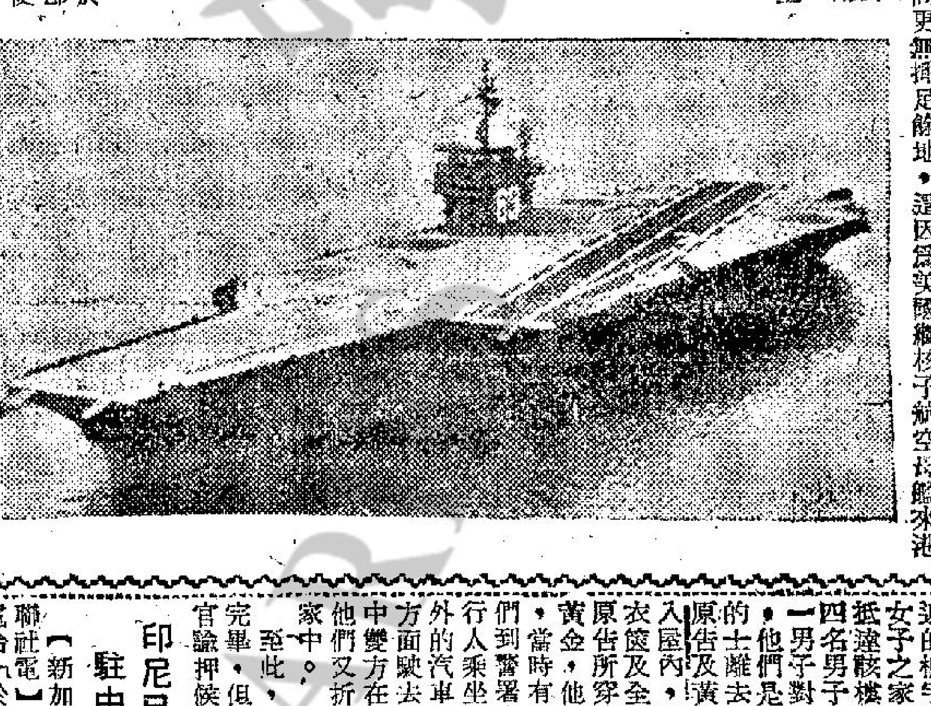

今日天氣

天文台預測今日吹東北風，密雲，午間有陽光，中午溫度為攝氏表十八度，濕度為百分之六十一。

雙方無判效 東亞工潮仍陷僵持

【本報訊】荃灣德士古路東亞紡織廠，自本月十一日下午四時起，因廠方開除七名工友，引致廠內二百工人罷工潮，今日已進入第四天，今晨未有工人返廠開工。

廠方內外，今晨表現平靜，只有數名料察站在廠前維持秩序，廠前貼有一張佈告，是工人向廠方提出要求，駁斥廠方的開除工人，和要求廠方保障工人的生活。

據悉：勞方今早準備派出兩批代表分別往勞工處及棉業總會請求協助調解。往勞工處的代表是黎少榮、曾文強。勞方今晚亦將往棉業工人幹事會荃灣分會舉行港九棉業工人幹事會議，謀解決此次罷工潮。東亞紡織廠的六名代表是蔡修漢、鍾漢龍、黎少榮、林點、方少棋及敖泉。

三警員涉嫌刧金案 葉榮控罪撤消 當庭予以釋放

【本報訊】涉嫌向一乘機抵港不久的歐籍旅客搜刧黃金四十公斤的三名警探，其中一名被告警員葉榮，於今晨此案在維多利亞地方法院開審時，因主控檢察官向庭表示，控方不予証供支持，法官乃飭當庭予以釋放。

三被告原是：(一)陸海啓，廿七歲，南海人，住北角丹拿山已婚警員宿舍C七號五樓。第二四六二號警員；(二)葉榮，卅二歲，香港出生，住九龍城衙前圍村第四巷三號。第三三九三號警員；(三)黃柏全，卅三歲，香港出生，住灣仔波斯富街利園大廈F座三樓。第四二二六號警員。同被控于十月廿五日，與其他未明身份人等，在九龍淺咸道向歐籍男子韓納非（FAROUK HANAFI UGZI）行刧黃金四十公斤。被告俱由徐家傾律師轉聘大律師代表辯護，政府檢察官陸嘉士主控。案由維多利亞地方法院法官麥馬達審訊，原告韓納非亦延史提芬遜律師列席旁聽。

主控申述案情說：去年十月廿五日，原告韓納非乘航機抵港後，已晚上九時。當時偕一姓黃的女子，坐的士離開機場，至淺咸道陸軍俱樂部附近的樓宇，還是姓黃女子之家。不料當車抵達該樓門前，即被四名男子包圍，其中一男子對的士司機說，他們是警探，命該的士離去。他們乃偕原告及黃姓女子一同入屋內，隨即將原告衣篋及全身搜查。在原告所穿背心，搜出黃金，他們取在手中，當時有一人說，我們到警署去。於是一行人乘坐他們停在門外的汽車，向尖沙咀方面駛去，但經過途中變方在車上談話，他們又折返黃姓女子家中。

至此，雖陳述尚未完畢，但已屆午間，官諭押候下午續訊。

泰晤士報認為 香港繼續安定繁華

中共為了爭取外滙 絕對不敢改變現狀

【倫敦十四日路透社電】倫敦泰晤士報今天發表對香港問題的一份十二頁增刊。

泰晤士報在一篇論及香港的社論說：「香港似乎證明在國際事務中暫時的打算亦可以持久這一項事實。」

那項論文說：「不管所有顯示前途暗澹得很的預測，香港經已繼續獲得生存而不受到騷擾，和獲得進步。」

泰晤士報說：「香港的矛盾，隱藏中共與西方間的一項暗中交易。」

東南亞各地英國商人，在這一個貿易和貨物集散地，有着無數的利益。

泰晤士並說：「對中共的經濟利益，是難以否認的。」「還是一個有用的外滙源泉。還是對世界其餘地方一個寶貴的出路。中共對於香港作為一個貨物集散地的地位，也有着感到可喜的良好理由……在未來若干設法用武力改變現狀危險，輕過其所值得冒受的危險。」

駐中共大使 印尼已召回

【新加坡十三日美聯社電】據「耶加達電台」於星期日報導：印尼經已召回駐中共大使。此間所收聽到的該電台廣播，引述印尼第一副總理蘇班德里奧的話說：印尼大使經已奉召回到耶加達。該電台引述兼任外長的蘇班德里奧的話說：印尼大使查華圖，將會提出一份「關於中共所採取的不友好態度」的報告。據此間觀察家說：印尼召回該國駐中共大使這事，可能是兩國之間斷絕外交關係的第一步。他們說：將會在星期一日開始的印尼軍事法庭席上提出的証供，可能會把去年十月的政變企圖，歸罪於北平。

印將與我國復交 中共竟大肆叫囂

正是又嬲，又恨，又呷乾醋

【倫敦十三日路透社電】新華社說：前印度國會議員委拉育坦之訪問台灣，是印度從事與「蔣幫秘密新勾結」的一種企圖。那通訊社說：印度政府上月底派委拉育坦到台灣去作為期七日的訪問，在訪問期中，他曾與包括蔣總統在內的中華民國領袖會談。新華社又說：「這一事是印度反動分子另一次洩露他們正在為美國帝國主義反中共計劃服務的行動」。

娛樂賞心好去處 休假旅行好地方

復活節台灣遊覽團

全島九日遊：港幣八〇〇元，四月四日乘船出發。港幣一七〇〇元，四月八日乘機出發。

往返乘豪華噴射客機，頭等食宿，一流招待，節目豐富。

收費最廉 享受最高 手續簡便，請即報名

（截止報名日期：二月廿一日）

（星期六下午照常辦公）

備有簡章 歡迎索取

康福旅運社 電話：二四三七四〇

地址：香港大道中（皇后戲院對面）興瑋大廈四〇六A室

國際公司徐亨主辦：

復活節遊覽台灣

日期：四月七日出發，全程九天，二月廿五日截止報名。

優點：往返乘豪華噴射客機，專員照料；環遊寶島，一流招待。

收費：每位港幣一千七百元。

洽詢處：國際公司旅運部 香港德輔道中 大廈二樓二〇一室 電話：二三三六一 三〇〇 啓

備有簡章 歡迎取閱

瑞士鐘錶商人 今招待記者 介紹新出品

【本報訊】瑞士「保得離」公司副總裁梅伯克氏今晨十時，在大道中龍子大廈十樓一〇〇五室瑞士鐘錶工業總會香港宣傳中心舉行記者招待會，介紹該公司的新產品。梅氏今晨特別介紹該公司產品「因加百祿」（手錶機件避震器）、「維護它電子中準確鐘錶」、「三重較錶業中的劃時代的產測表機」、「適的光」品。

兩名潮籍男子 涉嫌私藏鴉片 押候三日調查

【本報訊】警方掃毒隊在上週六在紅磡美景大廈破獲一個私藏鴉片「架步」，兩名潮籍男子涉嫌被拘，今晨被解控於中央裁判署康士法庭，控方由廉頓幫辦請准將案押候三日以作進一步調查，兩被告暫無

兩被告：(一)周鳴奇，五十五歲，住紅磡美景街美景大廈二樓四十九室，中藥店售貨員。(二)周大能，四十歲，無職業，住上址，同被控在本月十二日在上址，未得醫務總監許可，私藏一批毒品，違反毒品管制條例。據較早消息說：該等毒品屬鴉片生泥，約有一千磅，時值約六十萬元。

何樂而不為呢!?

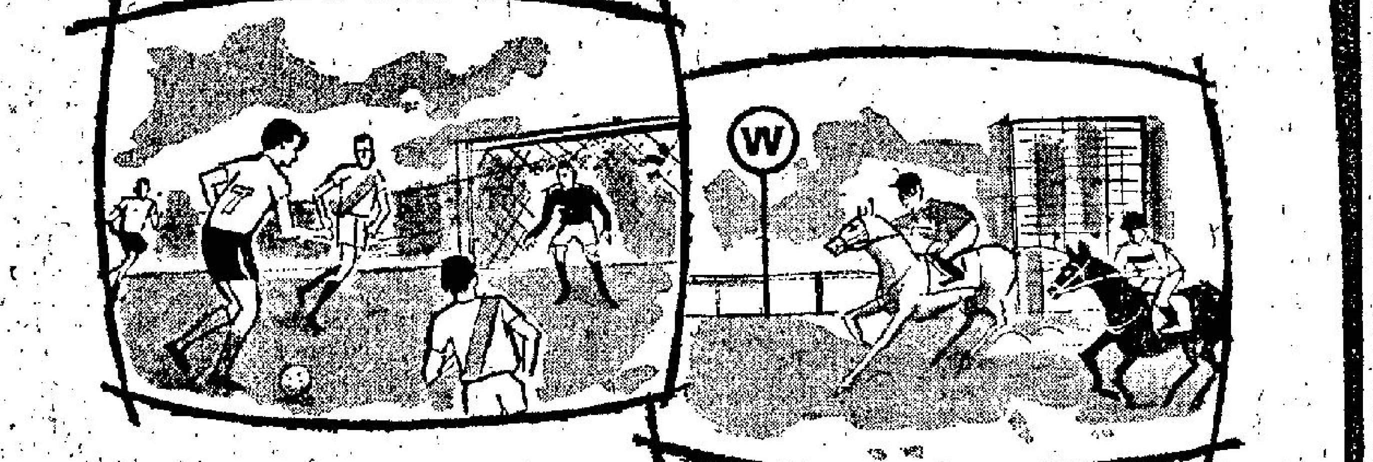

請靜坐家中欣賞畫面清晰無比之

聲寶牌

日本第一家電視機製造廠

新型電視機

·款式齊備·

請到各大無綫電器行參觀選購

分期付款·手續簡便

總代理：樂聲電器有限公司

德輔道中廖創興銀行大廈1301至1302室

電話：232898,239316。

Sharp

SHARP

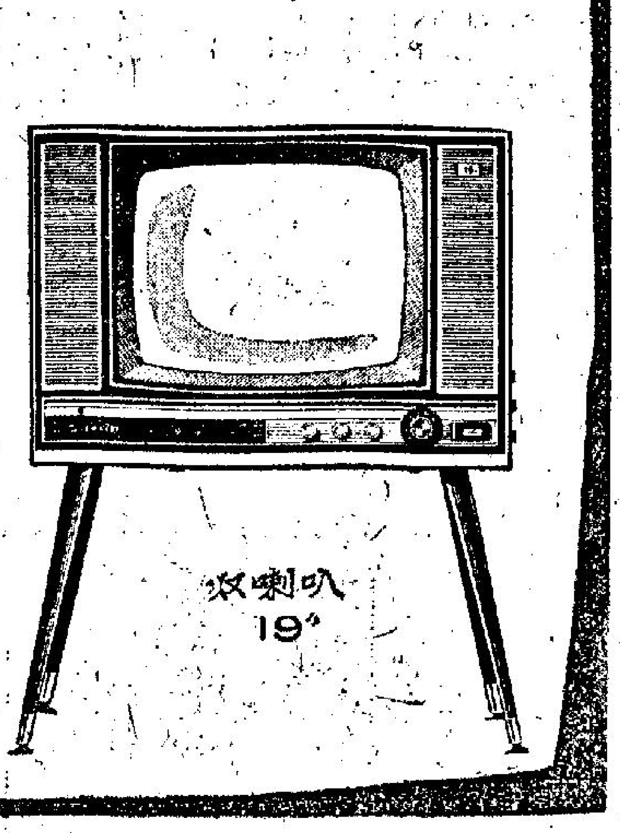

瑪歌芳婷丈夫出院

前巴拿馬外交家雅里亞斯，於本月十二日在美國斯托克曼德維爾醫院，離開醫院時向女護士長揮手話別。圖中是他的太太著名芭蕾舞星瑪歌芳婷和他年十七歲的兒子羅拔。雅里亞斯於二年前在巴拿馬城，被一個政敵開槍將其擊傷，以致他仍然陷於殘廢。（合衆國際社無綫電傳真）

波促開援助北越會議
中阿共已拒絕參加
謂與叛徒開會沒有用

【北平十三日法新社電】「北京新聞」雜誌今天所發表的一篇論文，顯示中共將嚴詞拒絕參加所建議舉行共黨援助會議的一項邀請，這是正由波蘭審慎籌備的一項會議。

據那篇論文說：「同叛徒舉行國際會議是沒有可能的。」

那論文並說：蘇聯共黨第廿三屆代表大會（三月廿九日在莫斯科舉行）的用意和「蘇聯領袖們所願望舉行那項國際會議」的目標，是在於把世界共黨運動改變為「替美帝效勞的一枝第五縱隊」。

在地拉那，阿爾巴尼亞通訊社昨天報導阿爾巴尼亞共黨領導方面經已拒絕波蘭所提出參加共黨援越會議的一項邀請。那通訊社說：波蘭經已向中共致送一項同樣的邀請。北平所有報紙，今天均列載一個親中共比利時共黨書記格里巴抨擊蘇聯的一篇論文。據格里巴說：蘇聯給與北越的援助，「遠遜於們他認為允宜給與印度反動中產階級的援助。」

中共對蘇俄將大肆抨擊
比共頭目論文，祇是反蘇火網的第一槍……

觀察家認為格里巴那篇論文，是一次反蘇火網所發射的第一口槍，那項攻擊，可能持續至三月底，聯共代表大會和或者在較後「一直持續至共黨援越會議（大概將在那代表大會之後舉行）為止。

那項「砲火」由於「紅旗」半月刊經於發表一項譴責「蘇美軸心」之故，可能於星期五開始發射出來。

這篇論文，特別強調中俄共爭執的「階級鬥爭」方面。㊀據說：蘇聯現時的領導者們，希望經由美國合力的辦法，「一保護蘇聯國內享有特權的中產階級各項利益」。

那「紅旗」雜誌並引述蘇美「合作」三項特別兇惡的事例。㊀蘇聯美國與印度於一月在新德里所舉行的會談，旨在加強「反華聯合陣綫」。㊁莫斯科由於在歐洲前綫作各項讓步，使到美國能夠把較大的部隊調往越南，㊂蘇聯領袖們正在設法幫助由蘇聯、美國和日本建立一個同盟，以對抗中共、北韓和在世界其他各地所發動的革命鬥爭。

中共報紙這一連串新的反蘇論文，是「中（共）蘇友好互助條約」十六週年紀念的前奏，但是在這一個紀念日，今天曾在此間舉行一次儀式。

若干觀察家，懷疑中共於一九七〇年在該條約提出重訂時是否不會考慮廢除那項條約。但共他觀察家認為：雖然在報紙上發動那些嚴厲的反蘇抨擊，但在理論上由於那項條約蘇聯一天給與軍事保護，中共將寧願把那項條約繼續保留下來。

港商李哈羅大賽車獲勝

【馬尼剌十四日路透社電】香港汽車商人李哈羅昨天在亞洲大賽車獲得勝利，因來自菲律賓的熱門賽車名手羅路，由於「引擎凍結」，退出決賽故也。李氏獲得三千披索的現款獎金。

美撐竿跳能手創世界新紀錄

美國撐竿跳能手賓尼爾，於本月十二日在洛杉磯以十六呎十吋的高度越過那條橫木，創立室內撐竿跳的世界新紀錄，這是比賓尼在三週前所創立的紀錄高出半吋。（合衆國際社無綫電傳真）

高華德發表越戰意見
應削減地面部隊 加強空軍攻擊力
具體步驟為：封鎖海防，炸北越工業設備、公路、鐵路及胡志明小徑……

【華盛頓十四日合衆國際社電】前參議員高華德昨日表示，他對美國已動用過多美國陸軍於越南戰場之關懷。這失敗的共和黨總統候選人說：南越和其他同盟國應該供應陸地上需要的大部份軍隊，而美國於剿除共黨的全面努力中，則動用它的空軍。在電視節目上，他建議取勝的四項重要軍事步驟：㊀用水雷來封鎖海防，或在適水淺的海港內沉下船隻。㊁破壞連接北越和中共的公路與鐵路。㊂轟炸北越的工業設備，這種轟炸或將包括河內與海防在內。㊃破壞共黨用以補充軍隊和接濟南越共黨的胡志明小徑。

高華德說：他以為現在越南的二十萬美軍是過多了。但他說：他可能依從越南美軍司令威斯摩蘭將軍對於形勢上的軍事需要之判斷。他又說：「我同意加文將軍的意見，即是我們不該動用美國部隊於這一場戰爭。但我們的部隊現時既已在越南，我們必須支持他們的。」

對其他事項的評論，他說：「動用美軍於亞洲大陸之任何地方，是一種錯誤。我們沒有這些人力來對抗中國衆多之人力的。」

高華德是一位空軍後備隊的將領，他提議在此場戰爭中的無限度空戰，並指摘越南的美國戰術空軍力量「弱小得可憐」。他說：他深恐一旦有共黨米格式噴射機襲擊，美國軍隊將會缺乏截擊飛機來攔截它們。

高華德並申述中共將會避免介入戰爭的信念。他說：「我不信中共意欲介入這一場戰爭，如果他們給與我們推毀其核子潛力的一種機會，這將是他們最愚蠢的錯誤。在這時候，他們不會和我們交戰的。」

中國歷史性彫刻品
紐約舉行特別展覽
被譽為西方最重要展出

【紐約訊】紐約大都會博物館，自其所收藏之中國歷史性雕刻品中，選出少數較珍貴收藏品，舉行特別展覽。

此項特別展覽為中國金屬作品，業已開幕，長期展出。除陳列該館收藏珍品外，並自許多美國收藏家，借出一部份無價珍品，參加展出。

據該博物館宣佈：一百件陳列品，可以代表「中國藝術珍貴金屬作品，最富創造性與使人心醉之一部門。中國人民賦有藝術傳統，富於表現，其價值歷久不朽。」

展覽品製作時期，自商朝至宋朝，約三千年。其中包括戰器，小獸雕塑、佛像、獸具、化粧盒、銅鏡、寶石耳環、髮飾、外套扣帶等，由金、銀、銅、錫鍍、鉛、鐵等雕刻而成，常飾以玉、玻璃、水晶、土耳其玉與珍珠。

商朝銅器時代文化，為最早期展品，一把玉製小刀，刀柄包金。最小之雕品為金麒麟，獅頭鳥身，長僅一．九公分。二具金銅雕製之觀音，高僅五〇．二七公分。

其他宗教人物，包括金鋼菩薩與菩提坐像，為唐代製作。後者被譽為展品出發傑出之作，菩提合掌，象徵其在佛地貝拿勒斯首次念經情形。

珠寶類展品中外套排扣，環繞圓形小鏡，飾以龍、馬、龜、蛇蟲與怪獸等，外形怪誕，但精美無比。此外，一對鳳凰壁飾，金質，飾以珍珠，耳環、項圈、梳柄以及化粧盒，孔雀與鳳凰分刻兩邊，俱為巧奪天工之作。

大都會博物館此次展出，係於十個月前所決定者，批評家譽此舉為「西方世界最重要展覽品。」

河內昨廣播擊落美諜機

【巴黎十三日法新社電】這裏收聽「新華社」報導來自河內的消息說：一架美國無人高空偵察機，今天在北越寧平省被擊落。

該社說：在北被擊落的無人飛機已達十用架。

美在越作戰已取得主動

【華盛頓十四日合衆國際社電】泰勒將軍於星期日說：在越南戰爭中，「我們現在已獲得主動」。他預料將會增加美國地面部隊，但不會有急激的新軍事行動來結束戰爭。

泰勒在「美國新聞與世界報導」的一項保留版權的訪問中說：進攻北越似乎很不可能，而美國與中共在越南的一次軍事對抗的「可能性是極低的」。

這位詹森總統的特別顧問在本週出席參議院外交委員會有關越戰的作証前說：南越將需要較現在已駐在那裡的廿萬人更多些的美軍，他拒絕估計所需的人力，但否認外間所傳的最後將需要八十萬至一百萬美軍的報導。

泰勒堅決拒斥已退休的加文將軍的提議，就是說美軍應退守在越南沿海的孤懸據點。

泰勒在支持對共黨使用一種堅決而持久的軍事壓力時說：他「並未設想」一種對北越的進攻。他並指斥用軍隊封鎖南越的可能性。至於有限度使用核子武器來製造一個「不能越過的地區」以隔阻共黨游擊隊之事，泰勒說：他知道「在這種情況中使用任何核子爆炸的可怕的政治問題。」

越共黨游擊隊襲政府軍哨站

【西貢十四日路透社電】越共游擊隊在避免與正在南越中部省份掃蕩的盟邦軍隊作重大接觸之際，繼續襲擊西貢以南一些孤立的政府軍哨站。

一位南越軍事發言人說：一批數目不明的游擊隊，於今晨襲擊在這裡以南約五十五哩定祥省的一個哨站，那裡七十名民兵的守軍，損失「輕微」。在飛機出動炸射後，游擊隊留下五具屍體後逃竄。

合作 陳弓作

泰勒在電視發表談話
美與毛直接衝突有可能但可避免
傳泰勒將出長情報局

【華盛頓十三日法新社電】前美國駐西貢大使，現任政府之一越南問題顧問泰勒將軍今日在電視節目上說：美國與中共的直接對抗是有可能的，但非無可避免。他說：這種危險因越南人一向不喜歡中國人而可以減少，此外，北平之與美國直接衝突，對它亦無所得益。他又說：美國在越南之目的是有限度的，而且犯不着去冒那種無益的危險。美國祇欲制止河內的侵略。並保証南越人民可以選擇他們自己的政府吧了。他以為美國或將需要增加其在越南的軍隊，但他不欲談論增兵的數目。他說：關於增加的軍隊之後勤事務將不會有問題的。

在答覆詢問時，泰勒說：美國的越南努力，其中之一種動機是制止中共達成其在東南亞之目的。他說：如果這種所謂「民族解放戰爭」在越南成功，它可能在亞洲、非洲和拉丁美洲等地觸發其他戰爭的。他描說：像韓戰一樣，越戰同是以制止中共在亞洲推進為目的。

【華盛頓十三日路透社電】「華盛頓明星報」今天說：美國總統詹森有意委派曾任美國駐南越大使的泰勒上將出任中央情報局長。

該報引消息靈通人士的說法撰成這則報導，白宮方面則還沒有置評。

泰氏本人今天在電視談話中被問及這則報導時說：「我對這種說法絕對一無所悉。」

從一九六五年中起，美國中央情報局一職是由雷鵬担任。由於主持該局的手法問題，雷氏已經遭受非議好幾個月。

華盛頓明星報說：「詹森顯然認為需要由一個有名望的人主持該局，而且認為泰勒是適當人選。」

美國空軍女護士第一名抵越服務

【西貢十四日合衆國際社電】空軍昨日宣佈：奉派來南越的第一個美國空軍女護士，已抵達金蘭灣空軍基地之第十二美空軍醫院服務。該醫院是南越境內最大的空軍醫院，奉派在該院服務之護士共十六人。

摩斯提出要撤換羅斯克麥南馬拉

【華盛頓十四日合衆國際社電】美國民主黨參議員摩斯於星期日說：詹森總統與南越高級領袖間的檀香山會議表示：「我們正朝向與中共作戰的道路上。」

摩斯在一項電視訪問上，要求撤換國務卿羅斯克和國防部長麥南馬拉。他指他們正在實行詹森的「戰爭政策」。

摩斯說：「如果你要作戰，你不可能獲得兩個」比羅斯克與麥南馬拉「更能幹的人。」但是，如果這個國家需要越南和平，則麥南馬拉和羅斯克應被撤換。

摩斯又說：如果聯合國，來「演釋」局勢。他又要求詹森重開日內瓦會議。

少女應該一讀
教你如何步步平安
如非錦囊妙計怎能出書

【華盛頓十三日合衆國際社電】美國出有一本書籍，名叫「怎樣在街上和家裡維持安全」。這本書現受廣泛注意，是一般人對美國境內為非作歹者有所恐懼的象徵。

書中有一章是美國聯邦調查局長胡佛的意見，告訴少年們怎樣避免出事，而以少女們為被忠告的主要對象。

胡氏說：「任何陌生人對你有所不規，得立即告訴父母。如果知有黃色圖片流傳的事情，也得迅速告訴父母。有約會時，應該知道是什麼性質的約會。除非有另一對男女同行，否則不要赴盲無所知的約會，即使有另一對男女同在一起，也該小心翼翼才是。姻緣道不要去。參加野餐和旅行時，不要獨自亂走瞎撞，即使投閒走走，也該不走出在喊叫時能夠被大夥聽到的範圍。同時，千萬不要自找麻煩，穿着應該適當，惹火式的服裝也許會引起可能是性事罪犯的人注意。對問路的陌生人應該有禮但是永遠不要陪陌生人走一段路。陌生人答應給你一份工作時，對於受聘須要十分小心，必須確定其人是聲譽良好之士才行。在家裡穿着衣服不要祇是半掩身體，以免窺者偷看。在外邊永遠不要攔搭陌生人的車子，而且永遠不要在駕車行駛時讓攔路者要求搭載的人上車。」

義幣貶值郵票吃香

【羅馬十四日路透社電】義大利幣里拉的價值逐漸降低，使義國人感到不安，轉而把錢購買郵票當作投資的人，已經越來越多。第二次世界大戰前，一百里拉左右便值英鎊一鎊，現在卻要一千七百多個里拉才值英鎊一鎊。同時，義國股票和証券的價值也都低降了。

許多人想謀取利得，或者祇是為了免得手頭的現金貶值，因而轉把資金投於購買名畫，各種藝術作品和郵票上面。郵票買賣已經成為大帶專門性的生意。主要興趣寄於義大利集郵人和郵票投機者所處環境十分幸運，因為境內共有三個政府（義大利政府，聖馬利諾政府和梵帝岡政府）的郵票供他們動腦筋。（按：聖瑪利諾和梵帝岡同是小國，都在義大利境內。）

漢堡德人廣場發偉論
情景一如英人在海德公園

這並不是在倫敦海德公園那種所常見人民集在一起發表演說的景象，而是等於那種公共集會在德國所舉行的第一次。自二月二十日以來，在漢堡城內車站附近廣場，即已形成這種景況，每一個德國人都可以在每天下午在該處發表其意見和表現其演說才能。（合衆國際社無綫電傳真）

不是戒賭只因惹來麻煩
印醫生揮刀斷手後 坐的士到分居妻處
事前曾寫下多張字條警方拒透露內容

【印度聖路易十三日法新社電】印度一名卅歲外科醫生安沙里，於今天在這裡斬下他自己的右手，並叫一部的士將他送往離開他的妻子處。

他自己後來被發現躺在寢室的血泊中，情況嚴重。

警方說：他顯然是用一把菜刀和鋸來切斷他的手，曾在厨房的桌子上發現這些東西和一支皮下注射的針以及幾瓶藥物。

他將手裝在一個袋中，外面寫着：「這是惹起麻煩的手。」據友人說：他的妻子也是一位醫生，現正住在醫院中，已要求與安沙里醫生離婚。

警方說：安沙里醫生在斬手之前曾寫下幾張字條，但警方拒絕透露其內容。

的士司機說：安沙里醫生用電話召來的士，並預付車費，要他將一個袋送出，當時醫生的右臂用繃帶綁着。

中共威脅仍存在 實不能削弱國防
印揆要國人勒緊褲帶

【新德里十四日合衆國際社電】印度總理甘地夫人於星期日增加在共黨猖獗的凱勒拉邦中的大米配給百分之廿。據該處曾於本月初發生饑餓暴動。

她並說：在中共的戰爭威脅仍然存在之際，印度不能削減其國防努力。

甘地夫人與十五省省長於國會預算會議前夕舉行會議後，宣佈從每日五英兩增加至六英兩大米的配給。上月在那個窮困的凱勒拉邦中的大米配給，是減縮至接近饑餓水平的每人每日四英兩，在甘地夫人宣佈增至五英兩後，暴動仍未平息。

甘地夫人曾告訴執政的國大黨黨員說：印度的糧食情況是「十分困難的」，但我們必須勇敢地來對付它。

印度國大黨大會於上星期的閉幕式上，曾提及糧食和中共這二大問題。

甘地夫人和國大黨主席卡瑪拉查都說：他們相信糧食短缺是最大的威脅，印度應該在最近的將來中來解決這個問題。

卡瑪拉查又警告說：「中共顯然並未放棄對它的沒有根據的領土爭執以武力解決的打算。」他說：「中共正因進行其他的侵略而被拖住，它祇是在等待一個適當的時機。」

印度官員最近曾多次聲稱：中共軍正沿中印邊界特別是在錫金邊區中集結。

我在南越前綫
七、到他們的住在地作戰

魯賓摩爾原著 徵之譯

，這次的跳降，十分準確，最後的兩個人，從機上跳出來，降落地面時，距離樹林之前，不過是二十碼。他們全是受過特殊訓練的泰族土人。着陸後，立即在跳降場排好隊，很像是滲透部隊着陸的光景。他們一面收拾降落傘，裝甲，和他們懸繫在胸前，那套緊急準備傘的包囊。他們的口令，是豎起若干枚手指作為答覆。第一個人降陸後，不及十分鐘的時間，那兩隊甲組人馬，已全部降落地上。環繞着那位站在降落場西端的他們的指揮官地方。那些山族人，扛抬着六件包裹，隨着大隊，隨在迪樸泰後面，到達了作戰室。所有新來的人，全部都穿上了偽裝的工作便服。

露伊和其他的泰族女人，在講堂中担任開餐工作，忙着捧湯、端熱米飯、和猴子肉招待大家。當兩組人員坐好後，拔將卡的人員，站在對手方，迪樸泰首先訓話。

「我們僅有很短促時間」，迪樸泰坦率地開始說道：「恒猛城內我們有一個女性的地下間諜，隨時有被拘捕去受拷問的危險。阿爾頓和阿爾泰將於今天七點鐘出發到他們的目的地去。我替你們已準備好了很好的嚮導。你們絕不用查看地圖和指南針。你們離開了這裡十分鐘之後，再也找不出路子回來。要是你中了埋伏，你們應該知道，絕不能自尋到回來的道徑時，便要立即將你的嚮導先行殺掉，免致他們落入敵人之手，將來可能帶領共產黨中兵來攻打我們。」

那天冷酷的訓話，繼續了一小時，伏少尉，和情報軍曹奧斯弟安先後被介紹給兩組人員見面，他們兩人對各人講了許多與地下工作有關的特殊訓話。其他專家，在分組中也略見了。

「哲西，」森浦遜畢金翰上尉說道：「第二處對我說要通知你的是，你將老戴綁捕到手，使總部的原定秩序，提早了三至四個月。」

迪樸泰點了點頭，「讓我們繼續談你們的任務罷。偉克，你率領阿爾泰組帶同勁魯族人，開到越共特種部隊基地的南邊。他們在末後的講話中，還有甚麼吩咐要你們做的？」

「訓練游擊隊，」洛克答道：「並設立駕駛員逃俘收容所和逃難網。海軍和空軍將先向越共特種部隊基地轟炸，看着情形如何發展，然後再開始打擊河內。

「現在差不多是時候了。」迪樸泰說道，「還有些甚麼事呢？」

「我們要在情報方面做工夫，設立埋伏和組織暗殺隊。老戴開出了一張名單給我們，包括民政和軍事的政務官。我們知道他們的姓名，住址，與及如何下手狙擊他們。我的最大工作，是在建立游擊隊，和盡量殺掉南下的越共部隊。如果阿爾泰能成功了，建立前進作戰基地的計劃。將廹使他們要從正規陸軍師部中，選出若干人來，跟着我們，追殺我們打擊越共派往南部的游擊人馬。這在他們是一椿十分不經濟的事。當我們的組織成立了，我就要將分遣隊分為兩隊，組立特種部隊前進基地，開會同從前我的山族人舊部下，越過邊境，入寮國。」

迪樸泰點點頭。「畢克呢？」

（二一零續——未完）

本港私立學校蒙不景氣

【本報訊】如果你現在正想買一架電視機的話，你會否考慮你的電視機能夠適應在一年左右便誕生的無……

……方的電視台，都採用VHF頻率，那末，香港為什麼又要採用UHF呢？

……同是發射至可見視程內。美國、加拿大、和歐洲很多地……之用。他進一步透露：此種單座式天綫，曾在美國多山地區採用，及已証明足以應付。但如屬不足可以另建轉播站。

選舉阿哥哥小姐 廿八截止報名

本港私立學校蒙不景氣 呈萎縮現象
與公校開設日多教員薪低有關

【本報訊】本港私立學校呈萎縮現象中。本港學校百分之五十以上爲私辦，故減少勢將影響本港教育。

據報，去年開辦之四十多家英文學校，已有十五間結束。

教育界人士說，一家學校自去年八月開辦以來，已虧本一萬五千元以上，甚至一間曾賺大錢之知名中學亦受影響。

此教育界人士認爲，私校之萎縮，係因公立學校開設日多，與及經濟退步。

教育事業之繁榮時期，據稱，係去年二月銀行擠提前之十年。

教育界人士不諱言私立學校多屬以牟利爲目標。又因以往若干教會學校聲譽卓著，因而不少學校亦以與教會連繫爲號召。

私立學校之另一弱點，係教員待遇低，通常是一百八十元至六百元之間。故私校不少教員，一經取得足够資格，便設法轉任公立或補助學校之教席。

結果，私校人材較爲缺乏。

兩艘本港註册洋船 被美列入黑名單
禁止由美國僱運美資貨物

【本報訊】本港註册之洋船兩艘，據報已被美國列入黑名單內，禁止其由美國載運美資貨物，但在外國港口接運美資貨物赴他國，則不予禁止。

因與北越貿易而被名列黑名單之兩輪，爲七一二二七噸之SHIENFOON（譯音新豐），及七〇四四噸之華卡沙灣（WAKASABAY）。

據報，美聯邦註册署星期六日發表第一份輪船黑名單，共有五條船，港輪佔兩艘。其中之新豐號，於去月底由黃埔赴北越時，曾在港稍留。

黑名單中之另一輪爲英旗之沙利斯利斯汀號，六七二四號。本港之該輪代理稱，彼等昨仍未獲正式通知，該輪現由日商租用，間中赴北越接載煤斤回日本，供電力廠之用。

代理商表示，該輪在目前之航線班期中，不會駛往任何美國海港。

黑名單中之其餘兩輪，希臘之阿根諾號與塞浦路斯之阿門號。

新界交通狀況 今起展開調查
研究發展道路交通事項

【本報訊】新界各區交通狀況調查，由今日開始，至本月廿五日期間展開，有關方面將動員往新界荃灣、青山、與九龍間人士，以供作研究聯貫青山、荃灣及九龍道路何種方爲合適，以及何種公共交通工具方能符合水準。

訪問對象第一週採集中以汽車、的士、貨車爲中心。第二週則以公共交通車輛，及渡海小輪。第一週由今日至十八日，第二週由廿一日至廿五日。

香港交通狀況調查組主任逸爾比，爲使此項調查順利進行，籲請新界居民合力協助，使能掌握資料構成一項交通運輸計劃，俾供將來市民日常往來交通所需，並爲將來任何發展供給交通上之需求。

有關上項調查訪問站，定爲七個地點如下：（甲）青山方面，一在廿一咪半，即青山往屏山大路與元平路交叉點；二、由青山往深井近十八咪哩程碑公路上；三、來往青山與東涌間渡輪上。（乙）荃灣方面：一、由荃灣往深井近十一咪碑路上；二、在荃錦公路之水塘排水閘上；三、由荃灣往九龍九華徑大路上；四、來往香港與荃灣間渡輪上。

在調查組展開時，所有與公衆人士接洽之訪問員，均佩帶綠色臂章，甚易於識別，他們所用之筆記簿，亦有P.T.S.的徽章。調查時並不登記被訪問者姓名車牌等，亦不會將調查得悉任何資料，採取任何行動，被訪問者可絕對放心。

前市工潮澎湃 鎊紙普遍報縮

週一，外間金鈔價無報。

美電按五．七四六二五，通天單按五．七四，加單按五．三三一二五。

大鈔五．七四一二五，細鈔五．七三五，宋紙一．四六七五，日元一四五．七五。

大披一．八六七，細披一．八六二，印睇五九元（百計）。法郎一一六．五（百計）。印尼盾一．三〇（萬計），迄九時四十五分，K金市仍未開盤，前市（週六十二日）收市價爲二六四．一二五。英國鐵路工人已撤銷大罷工，英鎊價可望回穩。

大批名犬抵港 參加本屆狗展

【本報訊】爲參加四月三日在跑馬地賽馬會舉行的本屆狗展會，九龍寶華養狗場昨日空運大批世界名犬抵港。

狗的種類繁多，但在本港常見的狗究竟有那幾種？九龍寶華養狗場經理鄭華照昨日招見記者時說：本港喜歡養狗的人士所愛養的狗，大致有：阿富汗狗、狼狗、臘腸狗、拳師狗、老虎狗、牧羊狗、北京狗和貴婦狗等。

如何選擇愛犬：鄭氏說：我不敢說我選狗的標準一定正確，但我認爲一頭優良的狗，應具有飽滿的額角、俏美的雙耳、緊斂的雙眼，身軀要健美而活潑，毛色則以光澤豐潤爲佳，而犬的軀幹和體重須成正比。

附圖上爲體格雄渾有力的拳師狗，下圖爲美麗活潑的北京狗。

週年賽馬週末開始 春季馬票暢銷 頭獎百五十萬

【本報訊】週年大賽馬，定本週末（十九日）開鑼，此後一連三個週末舉行比賽三天，每天均賽十一塲，由正午十二時開跑，四塲之後，午餐休息，下午續賽共餘七塲。最使人矚目之春季大馬票，則定在尾天（三月五日）下午十二時半之第二塲比賽，由第四班馬角逐皮亞士紀念盃而揭曉。

馬會宣佈以第一、二、三、四班馬併列一作配入圍號碼，計第一班十八匹，第二班三十一匹，第三班四十匹，第四班四十二匹，共計一百三十一匹，此即本屆大馬票除頭、二、三獎外，另有一百二十八個入圍獎，比上一屆一百二十二個，增多六個。

春季大馬票已開始暢銷，星期日中區新填地售票處仍照常發售，迄昨晚統計，銷票已達一百九十萬張，預料今日可破二百萬張大關。去年同期銷票三百五十五萬二千張，今年必可打破此一紀錄，估計可銷逾四百萬張，以此計之，則頭獎可得獎金逾一百五十萬元。

本週末賽馬將上演騎師杯，華商會所杯及西洋會杯，下週末（廿六日）上演婦女銀袋賽，五陵會杯，尾天（三月五日）上演壓軸好戲，更多彩多姿，瑪嘉烈公主蒞塲參觀，並主持英國週杯頒獎，此外，又有決定春季大馬票命運之皮亞士紀念杯，鐵行杯及主席杯舉行，爲三天比賽中，節目最精彩的一天。

六六年新馬於本週末開始登場，本屆新馬質高而多早熟，預料一出塲，即可能有令人滿意的表現。

港島德輔道中 兩樓宇列爲危樓

【本報訊】香港建築事務主任今晨宣佈港島德輔道中二七七號及二七九號爲危樓，擬申請封閉告示已在今晨九時卅分標貼在上述兩幢樓宇的門前。中請封閉案已定本月廿四日在中央裁判署聆訊。

封閉德輔道中二七七號及二七九號的理由爲：工務局在例行視察中發覺上述兩樓宇的負重磚牆嚴重破裂，且有數處凸出，可能引至塌樓之虞。

華夏書院 圖書館系 增聘講師

【本報訊】立案華夏書院爲培育圖書館專門人才，將圖書館系擴充，加強陣容，聘東海大學教授兼館長沈寶環博士爲顧問，前孟氏圖書館館長彭美蓮及馬仲翰、張翼廣碩士、衛聘賢（前南京古物保存所所長）、趙耀祖（前崇基中文圖書館主任）、余文山、孫鼎宸、胡建爲分別主講：圖書館學概論、中英文分類編目、圖書館技術、古籍校讎、目錄學、資料管理、學校圖書館、公共圖書館等。

該院得到海外留學服務社等機構及司徒充捐出獎學金五名，凡有志該科或擬出國深造是科學生，可逕往九龍深水埗荔枝角道桂林街六十五號華夏書院詢問申請。

韓總統朴正熙夫婦抵港 表示謂此行目的 爲促進友好關係
定明日由本港飛台北訪問

【本報訊】韓國總統朴正熙及夫人昨由曼谷乘一架德國航空公司七〇七噴射專機抵港。

總統坐駕機於下午一時十七分降落，港督戴麟趾爵士由韓國駐港總領事陳弼植陪同親趨機旁迎接。陳總領事首先登機，並介紹戴麟趾爵士與朴氏會晤，跟着朴總統又與到塲迎接之民航處長馬健利、港機塲總監李里威、港府禮賓處主任貝益誠及韓國領事館官員等一一握手，然後步行至機塲貴賓室略事休息。

機塲之露天送行台上站立了百餘名韓國旅港僑民，手揭韓國國旗向總統伉儷致敬，朴氏夫婦亦頻頻揮手向他們致意。數分鐘後，總統與戴麟趾爵士即驅車離開機塲。

其後韓國領事館即發表一篇簡短書面聲明，內文略稱：「總統此次到亞洲各國訪問，係以友好性質到各地促進韓國與該等鄰近國家及地區彼此間友誼，更藉此與各國領袖互相接觸，交換彼此意見。」朴總統在港將作短暫非官式逗留，故在港期間亦不會有公開活動節目。在港逗留完畢後，將前赴中華民國作官式訪問，他業已訪問完馬來西亞及泰國，定於明日由港飛台北，全程訪問亞洲期間，係由二月七日至十八日。隨從朴總統來港的官員，有副總理張基榮、外交部長李東元、國防部長金聖恩等十六人。

圖片說明 韓國總統朴正熙及夫人，昨天抵港時，接受本港韓僑兒童獻花時情形。

坪洲電力將加強 興建發電廠
配合地方工業積極發展

【本報訊】當局爲配合坪洲之發展，對於各項公共建設，已陸續改善，坪洲之公業碼頭，工程已加緊進行，目前電力公司亦在北灣興建發電廠，以加強坪洲之電力供應，及消除廠商因停電之損失。

中華電力公司現正在北灣興建一所發電廠，所佔面積達三萬餘呎，發電機亦已運抵坪洲，該發電廠之工程，頗爲順利，現正建上蓋，預算一月後可完成，該發電廠完成後，整個坪洲之電力將獲加強，將來遇颱風，亦不致遭受停止之虞，而電力供應亦將伸展至南灣尾，該處有三工廠正準備興建，由於電力之改善，該三工廠亦可獲電力供應。

坪洲由於人口增加，與大小工廠紛紛設立，使此一蕞爾小島迅速趨向繁榮發展。

當局爲適應地方之需要，及在鄉事會努力下，地方公共設備日形進步，目前島上已有政府合署、健康院、消防局、郵政局，及公衆碼頭，警署，更有一座一如港九市區所見三層高新型公廁浴室，現當局正將碼頭加以擴潤，並進行由石壁水塘供水坪洲，安裝自來水之各項工程。

島上因獲中華電力公司供應大嶼山電力關係，同時亦獲得該公司之電力供應，又因地價與租值較廉，大小工廠陸續設立，該島戰前已有牛皮廠，灰窰，及中國火柴廠，戰後迄至今，本港之由商業轉成工業城市，人口大量增加，工廠開設日多，市區地價高漲，工業乃由市區逐漸遷至郊區，坪洲由於接近本港，且獲廉價電力供應，乃得地利關係，而獲迅速發展，成爲離島發展工業之首，現除火柴廠，灰窰，兩家製鐵廠，兩家牛皮廠，製泡廠，彩瓷廠及七家織簇廠外，更有大規模夾柚木傢俬廠及鋼管廠。島上之彩瓷燒繪製品，更爲坪洲之突出工業，名噪一時，爲輸美重要產品，每年吸收外滙不少。

但坪洲之電力，因人口增加與工廠設立日多，電力供應時感不足，晚上之路燈，時明時暗，於此可見一斑，若遇颱風及豪雨過後，島上之電力，常遭停止之苦，有時停電達一兩日，致商店及工廠與工人收入，因停止遭受重大損失，南灣尾有三家工廠，準備興建，亦以電力難以供應而暫時擱置，現電力公司已在坪洲增建發電廠，將來之電力供應，當可加強，及不致再受停電影響。

康福旅運社 主辦 赴台 灣觀 光團 全港收費最廉宜

康福旅運社爲介紹港九各界人士目覩祖國進步實況及欣賞台灣風光，經常舉辦台灣觀光團，近日該社舉辦之「復活節台灣遊覽團」經已開始報名，定四月四日及八日出發，作全島九日遊，往返乘豪華噴射客機，安全可靠，頭等享受，一流招待，服務週到，編排節目，非常豐富，祇收港幣一七〇〇元，經濟旅遊，乘安慶輪來回祇收港幣八〇〇元，包括沿途食宿交通及一切遊覽費用，該社係全港收費最廉宜之台灣遊覽觀光團之辦，近日報名參加者甚爲踴躍。該社地址在大道中興瑋大廈四〇六A室，電話二四三七四〇，備有精美旅程表，歡迎索取。

衛生常識問答 比賽過程播出

【本報訊】由市政事務署、教育司署及香港電台聯合舉辦的校際衛生教育常識問答比賽初賽，今日下午四時將舉行第三組比賽，由皇仁中學對聖瑪利學校，在皇仁中學禮堂舉行，歡迎各界人士及各校學生參觀。

該項比賽初賽共有十六間學校參加，分八組比賽。每次均在下午四時開始，地點則在該兩校中之第一間學校禮堂舉行。所有比賽全部過程，均由香港電台錄音，然後由本月十四日起，每逢星期一及星期三下午七時播出。

金城旅行社 復活節舉行 台灣觀覽團

金城旅行社月前舉辦之台灣觀光團，節目豐富，遍遊寶島名勝地區，使各參加之團員，皆能盡情享受大自然美景，寶島之山川景色，皆可比美扶桑名勝地，尤以天祥至太魯閣峽口一帶之雲石山爲著，壯麗動人，遊者無不讚美，故目前該社所舉辦之復活節台灣觀覽團，甚得各界人士踴躍參加，該社設於九龍漢口道新聲戲院大廈六〇一室，電話：六六八六九五。

本港股市行情
二月十四日正午十二時銀價

股票名稱	最高成價	最低成價	成交股數
滙豐銀行	一七〇	一六六	一、〇四〇
會德豐	一三·五	一三·四	二四、〇〇〇
黃埔船塢	三四·七五	三四·五	七〇〇
大酒店	二一·七	二一·六	七〇〇
置地公司	六四·五	六四	四、六三六
電車公司	三四	三三·七五	四、九〇〇
九龍巴士	三五·二五		四〇〇
油蔴地小輪	五〇		三、一〇〇
天星小輪	三三·五		一、〇〇〇
九龍電燈	一八·六	一八·五	一、八一五
香港電燈	二五·六	二五·五	二、四六〇
電話公司	二六·六	二六·五	三、九〇〇
煤氣公司	一七	一六·九	四、一〇〇
和記除息	一一·五		二、五〇〇
青洲英坭	三九·七五		一、九〇〇
屈臣	五二·五		四〇〇
牛奶公司	三二·五		七〇〇
連卡佛	二四·二	二四	二、〇二三
聯合橡膠	三·二		一、五〇〇
橡膠信託	五·四五		二、〇〇〇
南洋紗廠	六	五·六五	二、〇〇〇
南海紗廠	一四		一〇〇
中華娛樂	六〇		二〇〇
大新	二·四		一七〇

上午成交總額：二、七一〇、〇〇〇元

瓜菜類貨多市暢 鹹淡魚售價不穩

【本報訊】今晨市場上各佐膳食品來貨參差，市銷平平，瓜菜類來貨仍多，市銷見暢，售價既穩。三鳥及主要肉類來貨多，市銷轉弱。鹹淡水魚來貨不定，而市銷及售價均不穩，售價局部徵降。茲將市場各物價格列後：（每斤計）

品名	價格
瘦肉	四元二角
腿肉	三元二角
上肉	三元二角
腩肉	一元五角
豬肝	五元六角
豬脷	二元六角
豬心	三元八角
豬手	一元二角
豬脚	一元二角
豬腰	四元六角
乾水膶	五元六角
排骨	三元
肉排	三元八角
赤排	四元二角
腩排	二元六角
羊肉	四元四角
新界中鷄	三元八角
新界上鷄	四元六角
制鷄	三元六角
肥鵝	三元二角
黃中鵝	三元
吹米鴨	三元
光米鴨	三元二角
谷鴨	二元二角
水鴨（隻）	十元
牛肉	三元四角
坑腩	二元
牛柳	三元六角
牛腰	一元五角
牛心	一元五角
石斑	三元六角
生石斑	六元四角
油斑	三元二角
大白倉	四元
小白倉	三元
鱸沙	三元
紅衫	二元
馬友	二元二角
門鱔	一元二角
鮮寶花	三元
馬頭	二元二角
三鯬	二元
鱭白	二元
火點	二元二角
牙帶	一元二角
鮮魷	二元二角
大魚	二元八角
鯇魚	三元四角
大鮫魚	二元六角
鯿魚	二元六角
寶鰽	一元五角
生魚	六元八角
水魚	三元
生鯉	四元
龍蝦	十元
大蝦	五元二角
中蝦	四元
蝦仔	二元四角
大田鷄	四元四角
鱔魚肉	二元四角
膏蟹	四元四角
肉蟹	三元四角
花蟹	二元四角
白菓	一元八角
莧菜	六角
菜心	七角
洋葱	五角
芥蘭	八角
枸杞	八角
檳榔芋	五角
紅芽芋	三角
西洋菜	七角
紹菜	四角
青蘿蔔	六角
蘿蔔	三角
西芹	三元六角
日本芹菜	九角
粉葛	六角
白菜	三角
豆芽	五角
冬筍	四角
菠菜	六角
勃萵	七角
韭黃	二元
大蒜	一元
芫茜	三元二角
蓮藕	四角
歐洲洋薊	六角
凉瓜	五角
番茄	六角
茭筍	四角
茄瓜	五角
豆仔	三角
冬瓜	三角
韭菜	一元二角
椰菜	五角
大菜	四角
蘿菜	四角
洋椒	五角
芥菜	四角
生菜	七角
花菜（個計）	四角
荷蘭豆	八角
茨參	三角
薑	三角

街市巡禮

那一類電視機可以收接無線電視
這裡告訴你一些電視機一般常識

【本報訊】如果你現在正想買一架電視機的話，你會否考慮你的電視機能够適應在一年左右便誕生的無線電視？這是很重要的，因爲本港現有售賣的電視機，其中一些機只能適應於有線電視，但也有很多的電視機能够同時適用於有線或無線電視。

本港的無線電視台，估計在十二個月至十五個月內開始廣播，由於投得是項廣播專利權的「電視廣播有限公司」的主持人利孝和曾發表談話，他指出目前本港市面上出售的無線電視機，可能大部份不適用於接收本港的無線電視，及他們將來的無線電視將採用UHF六二五發射。因此，在市面來說，那種電視機才適合收看無線電視和什麼是UHF和六二五是代表什麼？是一個重要的問題。

有意選購電視機的人，當然不願意選購一具祗能接收有線電視而將來不能夠接收無線電視的。因此我們特地訪問本港東南無線電專科學校的校長鄭文熾，東南電專是東南亞第一間無線電專和電視技術訓練學校，而鄭文熾校長去年曾赴歐洲考察電視，並在RCA和NBC等電台實習彩色電視。

首先，鄭校長爲我們解釋什麼叫做UHF，他說：UHF是ULTRA HIGH FREQUENCY之縮寫，也就是特高週波的意思，六二五是表示電視圖像管的畫面是以六百廿五條來描的，完全寫法應該是UHF六二五〆二五，最後的二五是表示電視畫面每秒鐘變換廿五幅。

「和UHF區別的是VHF」鄭校長續說，凡頻率五十四MC至三百MC內的都屬VHF，由三百MC至一千MC的則屬UHF了，MC是代表百萬週，也就是電波在每秒鐘變動的次數。

雖然UHF和VHF的頻率相差很大，但它的特性同是發射至可見視程內。美國、加拿大，和歐洲很多地方的電視台，都採用VHF頻率，那末，香港爲什麼又要採用UHF呢？

原來本港由於工商業和旅遊業均極發達，因此裝有FM（超短波）通訊機的機構很多，如機場，的士公司、旅遊車、報社和警署等。而FM的發射頻率範圍是八十八至一〇八MC，也就是在VHF之內，由於在VHF範圍內的發射台多了，爲了避免干擾，無線電視就決定採用特高週波UHF。

「全世界的電視制式分爲四種」，鄭文熾校長進一步解釋：「就是美制式五二五〆三〇，歐洲制式六二五〆二五，英國專用四〇五〆二五和法國專用八一九〆二五，目前麗的映聲用的是英國式。」

至於本港的高山和大廈會影響電波問題，是可以用技術補救的，鄭校長透露：將來可能有七個轉播站。至於電視發射塔的地點，早在政府正式公佈之前已開始調查和研究，但目前還未作最後決定，相信在九龍區的成份居多。同時，在技術方面，香港無線電視獲得數家英美公司協助，它們是：英國的ABC電視公司，安格利亞電視公司，以及國際企業，美國公司則是：NBC國際和時代生活廣播公司。

目前本港考察的美國電視機製造商，將軍公司總裁巴勒卡表示：香港的山頭對於無線電波的接收不會構成大問題，在一山頂上建一龐大的天線，即可供全區之用。他進一步透露：此種單座式天線，曾在美國多山地區採用，及已證明足以應付。但如屬不足可以另外加轉播站。

在明白了無線電視的初部知識後，我們可以談無線電視機的選購了！目前在本港銷售的日本、美國、及西德出品的電視機中，好些牌子都有VHF和UHF的電路切換，也就是說可以接收VHF，同時又可以接收UHF的，但假如是現在開始選購電視機的話，那選擇一部祗有UHF的就够了。又假如你家裏目前所使用的電視機是VHF的話，那也不用擔心，將來無線電台成立之後，祗要把你現有的電視機換上一個射頻調諧器便成的，價錢大概是一百元左右。

目前已擁有電視機的，就算它是具有UHF和VHF的條件，但因爲現時祗用作接收有綫電視，相機裡很多部份都被「閉路」了而棄置不用的，假如要接收無線電視的話，到無線電行找個電視技術人員，把「閉路」的部份再焊接起來就行了。但假如你的電視機祗能收有綫電視的一種，而要接收無綫電視的話，就非得重新改裝不可，這個改裝費用，差不多可以購一部新機，相信除了研究電視的無線電愛好者外，沒有人肯這樣幹的。

最後，鄭文熾校長並透露：由於無綫電視的快將設立，目前肯學習電視的人數多，今年是東南電專成立的廿週年紀念，他們計劃於秋季間舉辦一個彩色電視教學法展覽，目前他們已向美國訂購一批彩色電視器材。

將來本港的無綫電視分爲中文及英文台廣播，由於電視的傳播廣泛，感染力強，對於社會道德，尤其是兒童心理的影響很大，這兒，我們希望UHF電波帶來向善的一面吧。

鄭文熾在實驗室中爲本報記者講述電視問題，及作示範解釋。

占美洋行昨歡宴 利是牌雪櫃代表

【本報訊】本港利是牌雪櫃總代理萬宜大廈二樓一一五室占美洋行徐總經理，昨以該國利是雪櫃廠代表巴立班尼氏抵港視察業務，爲盡地主之誼，特於前晚在紅寶石酒樓設筵款宴，同時邀請港九各代銷商首腦參加，共同聯歡，藉便介紹與廠代表認識，詳談本港雪櫃市塲情形，賓主極盡歡洽。

圖爲占美洋行總經理徐卓球、經理衛家忠與巴氏合影。

選舉阿哥哥小姐 廿八截止報名

【本報訊】本港開埠以來創舉之阿哥哥全能舞蹈比賽，並選舉一九六六年阿哥哥小姐，此消息自上週由主辦人雷達表廠宣佈後，引起港九各界人士之濃厚興趣。因其既適合現代之潮流，提高社交舞蹈水準，且不着重於商品之宣傳，純爲大衆興趣着想，故自上星期三開始接受報名後連日告力山大廈九樓雷達服務站及金寶、漢宮夜總會索取表格及隨即報名者甚爲踴躍，內有名媛閨秀、寫字樓職員、時裝模特兒等，報名日期定於本月廿八日下午五時截止。

比賽評判標準根據節奏、姿勢、步法及風度儀表四項，參加之男女舞伴更連續跳、扭仔舞、大溪地扭腰舞及倫舞，每項三分鐘，即共九分鐘，凡男女在十七歲以上，不分國籍均可報名，比賽衣服不加限制，但不得穿短褲，評判員敦請中西知名人仕擔任，爲求公允，名單暫不公佈。

電台播音節目

本欄刊登節目，係依據各台來稿發表，倘有更動，概以該台臨時宣佈爲準。

香港電台 今日下午四時：

（中文台波段：六四〇千週，波長四百六十八公尺。短波：三九四〇千週，波長七十六．一四公尺。超短波頻調：九十四兆週）。

南音。三十分，珠前展書讀，民歌。五時，時代曲。三十分，媽媽講故事。五十五分，鮮魚批發報告，天氣報告。六時，粵、國、潮、客語新聞，特別報告，小曲。三十分，英語初階，音樂。七時，常識問答校際比賽。三十分，時事實錄。五十五分，農產品市價報導，天氣報告。八時，空中書廊「工人皇帝」。三十分，專曲。四十五分，轉播倫敦粵語新聞，漁民天氣預告。九時，短播廣播劇「小B」。三十分，諧談節目。四十五分，粵謳欣賞。十時，廣播劇「彭公案」。三十分，[illegible]來鴻。十分，音樂。十一時，時代曲。十五分，解心粵謳。三十分，錄音轉播倫敦國語新聞，時代曲。五十七分，天氣報告及漁民天氣預告，粵語新聞簡報。十二時，廣播完。

明日上午播音節目：

七時，黎明即起時代曲。十五分，天氣報告，轉播倫敦粵語新聞及國際現況報導。三十分，天氣報告及漁民天氣報告，時代曲。五十六分，天氣報告及漁民天氣報告。八時，粵語新聞，特日公衆活動報告，特別報告。十五分，空中問答。三十分，專曲選唱，董小宛戲郎。五十分，中央市塲蔬菜價格報導。五十八分，天氣報告。九時，國語新聞，潮語新聞，特別報告。二十五分，詩聲詞調。三十分，重播媽媽講故事，音樂。十時，粵譜薈全。十五分，故事演講「廣東英烈傳」。四十五分，點唱節目（五十八分，天氣報告）。十一時三十分，最新時代曲。

麗的銀台 今日下午四時：

電影故事「神秘夫人」。三十分，倫理小說「財運亨通」。五時，好少年。十五分，兒童歌曲，金價報告。三十分，國術小說「鐵膽楊天龍」。六時，西曲點唱。三十分，千面金剛「黑鐵石」。七時，鍊馬報導，專曲。三十分，女飛俠黃鸝「失敗的秘密」。八時，新聞報導，天氣及晚間節目報告。十五分，體育世界。三十分，時代曲。四十五分，藍氏探案「橋中秘」。九時，文藝小說「迎春花」。三十分，紅伶名曲，報告教育台明日節目。十時，長篇趣劇「升格降格」。三十分，歌唱小說「烏龍姻緣」。十一時，新聞報導，天氣預測，體育消息及明日節目報告。十五分，夜靜聽清歌。十二時，完播曲。

麗的金台 今日下午四時：

現代潮曲。五時，潮語武俠故事「風塵俠隱」，金價及中文電視節目報告。三十分，時代曲。六時，京劇。三十分，最新潮曲。七時，社會服務，報告教育台明日節目。十五分，時代曲。三十分，新聞報導，天氣及晚間節目報告。八時，文藝小說「琴斷情天」。三十分，四明快書。九時，夫妻之間。十五分，銀色新聞。三十分，聯齋故事「伍秋月」。十時，國語戲劇化小說「孝感動天」。三十分，婦女與家庭。四十五分，潮州曲。十一時，新聞報導，天氣預測，體育消息及明日節目報告。十五分，潮州曲。四十五分，國樂。十二時，完播曲。

中文電視 節目

下午六時，預告節目。二分，商脚片。十五分，英語講座。四十五分，棋藝研究。七時，世界新聞。十五分，夜總會風光。四十五分，迷離境界。八時十五分，小夫妻。四十五分，插花藝術。九時十五分，專題長片「風雨送歸」，吳楚帆、容小意主演。十一時，最後新聞及天氣報告。五分，閉幕曲。

綠村電台 今日下午四時：

（中文台波段：七三五千週，波長四百〇八公尺）。

時代曲。三十分，粵曲。五時，時代曲點唱，天氣報告。三十分，兒童故事。四十五分，馬塲風光。六時，澳門體育消息報導。三十分，專曲點唱。七時，歐劇化小說。三十分，聽狗塲巡禮。八時，佳家男人。三十分，西曲點唱，天氣報告。九時，西樂。三十分，奇情小說，天氣及漁民天氣報告。十時，粉面金剛。三十分，談天說地。四十五分，時代曲，明日節目預告。十一時，歌唱小說。三十分，時代曲，天氣及漁民天氣報告。十二時，完。

明日上午播音節目：

七時，早晨音樂。十五分，晨鐘暮鼓。二十分，經濟報告。三十分，英語教授。四十五分，歐西音樂。八時，節目預告，專曲，天氣報告及漁民天氣報告。三十分，時代曲。四十五分，時代曲。九時，家庭食譜。十時，兒童故事。十一時，中篇小說。三十分，粵曲。

商業第一台 今日下午四時：

（第一台波段：一〇五〇千週，波長二百八十六公尺）。

天氣報告，時代曲。三十分，粵語流行曲。五時，兒童寓言。三十分，一曲寄心聲。六時，轉播港台新聞簡報，天氣及各地天氣報導，時代曲。三十分，專曲。七時，星期小品「人面桃花相映紅」。三十分，歡劇化節目「好好先生」。八時，臨燈小說「移刀架謫」。三十分，萬紫千紅節目。九時，社會小說「生寇與隆」。三十分，天氣報告，猜波馬有獎節目。十時，大丈夫日記。三十分，電影故事「碧落紅塵」。十一時，天氣報告，橫財一百萬。三十分，明日節目預告，時代曲。五十九分，轉播港台新聞簡報。十二時，天氣報告，完。

明日上午播音節目：

七時，清晨音樂。十分，節目預告。十五分，口琴音樂。三十分，天氣報告，時代曲。四十五分，天氣預測，繼續時代曲。五十分，座右銘。八時，轉播香港電台新聞報導。十分，天氣報告。十五分，粵曲，情泛西子湖。三十分，重播升中會考指導「英文科」。九時，天氣報告，街市行情。三十分，南音「五虎平南」。十時，時代曲點唱。三十分，婦女生活節目。十一時，報道東南亞各地天氣情況。五分，社團簡報。十分，時代曲。三十分，倫理小說「親情」。

商業第二台 今日下午四時：

（第二台波段：一一七〇千週，波長二百五十六公尺）。

天氣報告，專曲。三十分，股市行情報導，西曲。五時三十分，專曲。六時，轉播港台新聞簡報，天氣報告，專曲流行曲。十五分，重播成語故事。三十分，報導各地天氣，眞人眞事眞英雄。七時，升中會考指導。三十分，重播歐西小說「人生」。八時，西曲。三十分，體育雜談，時代曲。九時，天氣報告，港九時事。十五

丹麥風光介紹

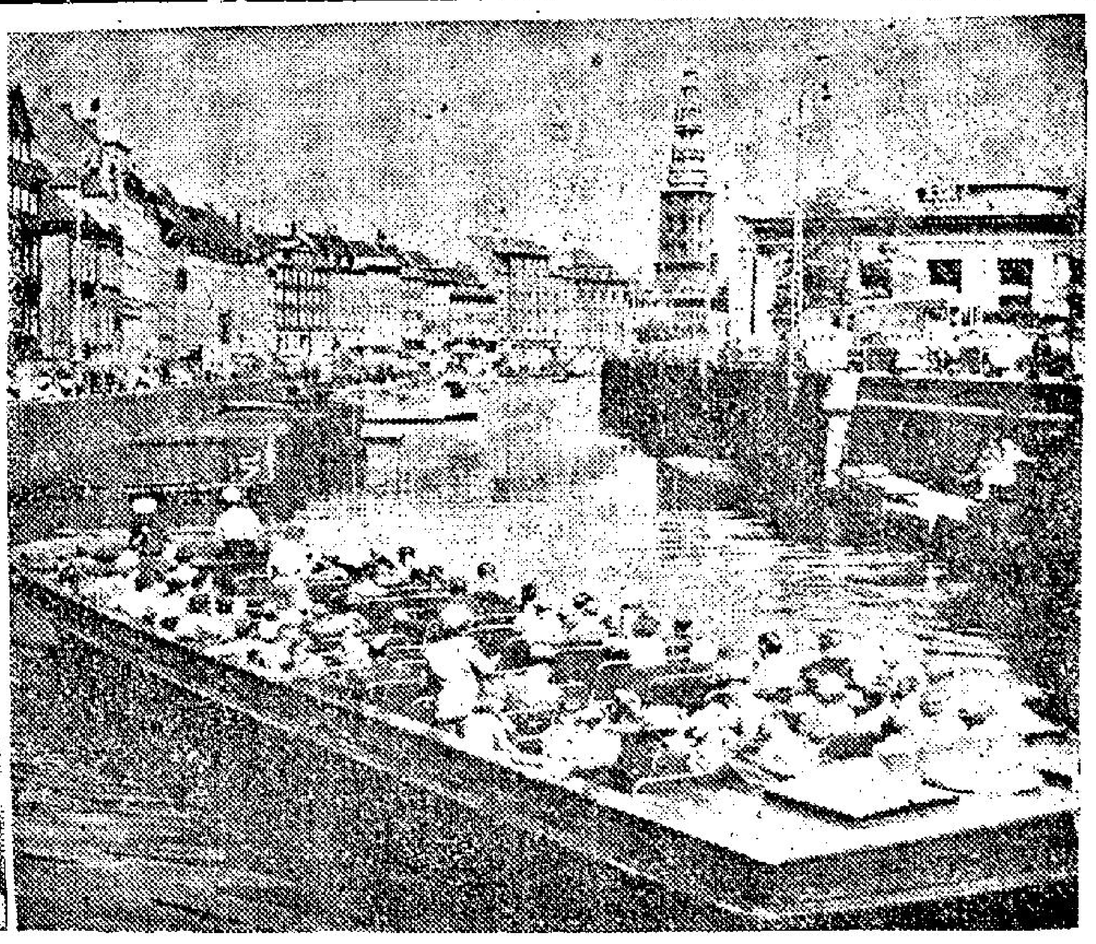
令人神往的遊客觀光渡船

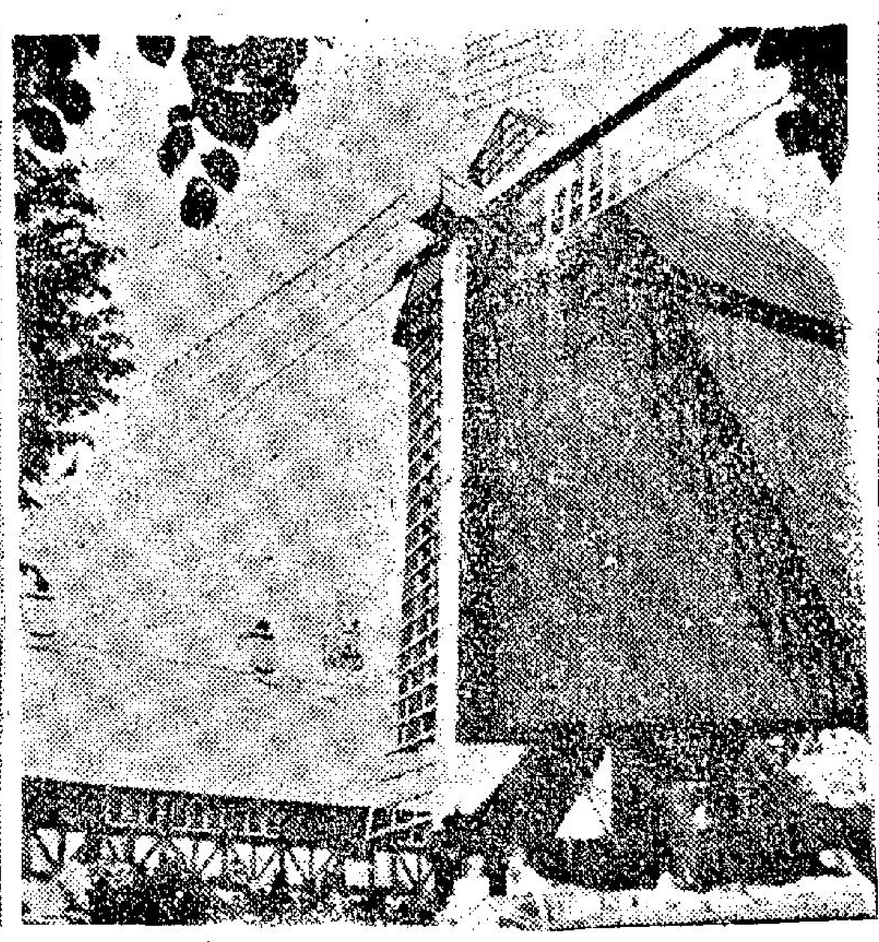
款式新奇的風磨坊

古色古香的水磨坊

馬來亞的花園——檳榔嶼

檳榔嶼和香港同是小海島，也同樣有上山纜車，也同樣有扯旗山頂，但在那兒卻有：極樂寺的龜池，瀑布公園的猴子羣，青龍廟內到處盤着的青蛇——這些你都見過嗎？

一百多年前，檳榔嶼（簡稱檳城）原不過是馬來亞北部印度洋中的一個海盜出沒的小島。直到一七八六年，才被東印度貿易公司的一個職員佛蘭西斯·萊特所發現，由他向吉打的蘇丹以年金六千元租得。到了現在，檳榔嶼卻已經是一個人口五十多萬的近代都市了。

檳榔嶼市上的房屋，雖然多數還是一百年前的建築物，可是市容的整潔，却是在馬來亞有數的。馬來亞的公路，原來就是很好的，在平坦柏油路上，就算有着千百輛的車子在飛馳，也不必怕會揚起多大的灰塵。下了傾盆大雨，也不必因爲今天沒有穿雨鞋而急着，只要天一晴，路也就立刻會乾的。

檳榔嶼不單是馬來亞北部的一個港口，同時還是一個最理想的休養的地方。馬來亞內陸和暹羅一帶的富翁，都在那裡的海濱和山上建了許多漂亮的別墅，每年他們都到來住上幾個月。因爲是富人們避暑勝地，所以娛樂場所也特別多，單單電影院就有廿七家。

說到美好的地方，舊關仔角和新關仔角，都是散步的好去處。舊關仔角近些，可是新關仔角卻更迷人。那兒沿着低低的海堤的馬路上，裝置着最新式的水銀燈，晚上水銀燈下的一切，都更加顯得迷人和悅目。要是女友同來的話，盡可以在海堤上找到一個適當的地方，坐上一二個小時，習習的海風和當路旁咖啡室播出悠揚的音樂，令人樂而忘返。

假如有私人汽車的話，還可以到更遠一點的公園中去兜風。逢巧是週末的話，還可以聽到那兒著名的市府樂隊的演奏。

檳榔嶼有幾個名勝風景區，是很美麗的。

先談極樂寺。搭從市中心的五毫錢乘無軌電車或藍色公共汽車直達極樂寺底下的亞依淡。一進山門，在那引到寺門去的石級兩旁，擺着好幾個用椰子殼製成的精錢筒，煙灰盤等小玩意的攤子；還有風景照片，價錢也很公道。檳榔嶼最著名的豆蔻也在這兒的路旁等着遊客去嘗試。

跑完了石級，一進寺門便是觀音殿，從這兒向右走，穿過一扇小門之後，便到了極樂寺的一個龜池。在一個直徑約二丈的池中，共養着千餘隻的烏龜，有大的有小的，有老到爬不動的，也有剛出生不久的。池旁有一個賣蔬菜攤子，花一兩角錢，買一束蔬菜投下池中，可以看到千百的烏龜趕來，如果帶有攝影機，這一個鏡頭倒是頂有趣的！

龜池的上一層還有一個金魚池，不過就沒有龜池那麼的能引人興趣。沿着池旁的石級再上去，還時，在可以看到許多人的題詠。

走完了石級便是金剛殿，一進門便可看見四個丈餘高的怒目相視的金剛。再進去還有羅漢殿，上層還有藏經樓，裡面的藏經汗牛充棟，爲南洋之冠。

從藏經樓回到羅漢殿，再從右旁的樓梯下去，經過另外附個院便到了寶塔的底下。一進塔，可以看到一座高約七八尺的玉觀音。從第一層到第六層，可以看到的盡是大小不同的名貴的緬甸玉佛。到了第六層，可不能進去了，這兒週圍都用鐵欄圍着，裏面擺的是許多大小不同的金佛像和小金塔，再上最後一層去，向四面望一望，整個檳榔嶼的市街都在眼底。一離開街市便是一片的椰林，風景美麗極了。

遊過了極樂寺，轉到升旗山去罷，升旗山腳就在極樂寺的左近，距離並不很遠，只要二十分鐘便可走到。那兒有一個車站，每小時便有一輛車子上山和下山。車子是繫在一條鐵索上，由山頂用機器拖上去的。當一輛上去的時候，同時就有一輛下來，和香港的上山纜車一般，只不過那裡上得更高一點罷。

這兒的山也和香港的不同。香港的山只有別墅、旅館，這兒除了別墅、旅館之外，還有一個小小兒童遊戲場。

玩過了升旗山，還有瀑布公園，華僑都稱它做「紅毛花園」。公園雖然佔地不廣，可是也有些奇花異果，園中的瀑布更爲生色不少。瀑布旁邊有一個很大的蓄水池，把瀑布中的水蓄下，消毒濾清後，再供給市民食用。園中還有一項奇趣，就是不時都可以碰見成千的猴子羣在樹上，草地上徘徊着。要是客人帶有水菓或花生，那麼牠們便會一直的跟着客人，搶客人的花生或水菓，直到遊客手上的東西都搶完爲止。牠們絕對不怕人，因爲在這裏牠們的生命是有保障的，捕捉是絕對禁止的。

現在可以去遊青龍廟了。廟是小得可憐，可是卻也有它吸引遊人的地方。在小小的廟中的神壇上，香爐上，屋樑上，甚至於佛像上，都蟠踞着許多尺餘長的青蛇，牠們都馴服得很，不曾聽說咬傷過遊客。據說牠的牙齒都早先被和尚們拔脫了。遊完上述幾個檳榔嶼的名勝，說牠是馬來亞的花園，你就覺得一點兒也不爲過呢！

碧水荃灣鹿野門

山水客

在九龍荃灣，荃灣戲院對上的三棟屋與石圍角之間，便爲「鹿野苑」座落之處。「鹿野苑」係一道家佛門清靜地，佔地面積頗濶。「鹿野苑」時刻都有着一種靜穆莊嚴之態，兼且亭樹樓台聳立，並有魚池，林木花卉，儼然一佛教園林。「它」雖然是佛門清靜地，但對光臨參觀的人却大表歡迎，故而假日遊鹿野苑，實爲一般佳去處，因爲來往交通方便，亦不大費時。論乘車，在旺角碼頭前乘九人的士前往，爲時不會超過半小時；乘小輪則由港島方面的統一碼頭乘每半小時開一班的小輪，需時亦只不過四十五分鐘。

「鹿野苑」又有「棲霞別墅」之稱；進口處有二地，一在三棟屋，門楣上書有「鹿野苑」三個大字。另一則在石圍角，門楣上書有「棲霞別墅」字樣，並有門聯書曰：「誠心燒香何必遠求勝境；有意拜佛此處即是名山」。很多人不明就裏，常誤會棲霞別墅與鹿野苑，係分兩家，却不知它們實二而爲一，一而爲二！但這也難怪，因爲兩地的進口處在兩處不同名稱的地域，距離亦並不近，若沒有細心觀察，着實也很難弄得清楚的！

「鹿野苑」與「棲霞別墅」的稱號由來，也是可資考究的：鹿野苑，攷佛典有謂：「在中天竺波羅奈國，佛成道後，始來此說入諦之法，度僑陳如等五比丘，故名仙人論處。一曰「仙人住處」。一道修成則成佛」，今荃灣之鹿野苑，其命名的由來，其意想亦出發自此。另攷又云：「諸鹿之住處，故名鹿林。」攷之則前者較可取，蓋各方接觸，從無聽及荃灣有發現過鹿的踪跡。「棲霞別墅」，據說是「棲霞寺」的分院，「棲霞寺」乃金陵（今之南京）有名的古剎禪院。

跨過「鹿野門」的門檻，行上十多步，即發現左面有種菜蔬的菜地，越菜地之旁，則係一富有莊嚴神聖不可侵犯的古老大佛殿，高四五丈，頂爲攔目生色的綠瓦，由右至左見有大約一尺的「日增輝」三個大漆字。殿宇前寬濶的廊廡及憩息台，設有坐椅，遊人可隨便坐用休息。斯時，只見寺僧三二，或坐或立，正在談古說今，東拉西扯的談興正濃，而另一角則可見另有寺僧雙方正全神貫注在對奕，又見一僧人，雙手向後交叉，漫步廊廡外潔淨無塵的曠地上，一會仰首望天，像在欣賞浮遊天際的雲層，一會又低首而行，像在沉思，而當再舉首望天的刹那間，他發出了一絲微笑，笑什麼呢？大概他望着變幻無窮的浮雲，想到人生的變幻亦似浮雲般變化無窮，故而有所領悟而一笑吧？此情此景是何其超塵越俗？何其優越！脫俗的凡夫歸塵，處身其境，心境亦爲之「清靜」不已，俗念亦隨之飛逝矣！

說到「清靜」，並無半點誇張，它既不似沙田西林寺的擠，又不似距「它」不遠的「東普陀」般熱鬧，實在是得天獨厚！奇怪的是，遊人對「鹿野苑」好像是裹足不前，甚而是假日，遊人也是寥寥可數的，不知爲何？其實，它確有可遊的價值啊！即拿它那迥異凡俗的境界來說，已是甚爲難得！

殿宇廊廡欄上，放着盆盆的花草，紅的、黃的、紫的，姿色婀娜多彩，叫人目不暇給！

殿宇內有佛堂，分佈着排排整齊的坐椅，是「唸課堂」吧，內裏冷冷清清的，只有一兩位寺僧在細念「阿彌陀」！

與大殿遙相對的是一個頗大的魚池，曰「放生池」，池右靠水之上建有小亭一座，稱「護生亭」；憑欄低望池底的游魚，此去彼來的美麗姿態，可謂別有一番情趣了！

池旁一壁，乃記敘生池之建成，更有兩副發人深省的題聯：其一云：「引水成池遠勝驚岸勝境；有魚休餌長留鹿苑生機」其二（此聯係題於護生亭）云：「事親在於孝；愛物本乎仁。」不遠處的一口水井，本是自用，但鑒於附近居民缺水者衆，遂大開方便之門，每日定出一定的時間，方便居民進入取水應用。出家人方便爲懷，於此可見。

再跨過另一小鐵門，一口巨大的洞井，其深約十多尺，居然養有數十隻大小龜！

最後顯現眼前的是一座名爲「迦賢亭」的四方形涼亭，涼亭側，有一紀念碑，碑上刻着：「若舜德公禪師之紀念碑」「門人明印立民國三十七年四月初八」等字樣。按若舜德公禪師，原是南京棲霞寺中興時的方丈，後來香港信徒等誠邀請若舜德公方丈移錫香江，宣揚佛法；不久，因皈依者日衆，於是便設鹿野苑，以爲棲霞寺的分院，此亦即「分院」的來由。到民國二十八年若舜德公離金陵棲霞寺退休，即息隱於荃灣之棲霞分院，到了民國三十七年圓寂。以後由其門人明常重修，始有今日之規模。現鹿野苑的主持仍爲明常老禪師。

於此，特引某先生紀棲霞別墅詩爲收筆：

「棲霞勝地今何在？碧水荃灣鹿苑門；半日清閒僧共話，悟偶疑是給孤園。」

美洲獵奇

（一）世界最熱的地方

在美國加州東部有一個叫做死谷，是地球上最熱的地方。這個死谷長一百五十哩，濶度爲十哩至三十哩。那裡的氣溫常常高至華氏一百六十四度，但每隔幾年，竟有一次高至一百八十度，這個溫度只低於華氏沸點溫度（二一二度）三十二度而已。那裡雖然是一塊荒野，但蘊藏有金銀礦，印第安人和一些掘金銀的採礦人在那附近居住。

（二）奇怪的河流

南美洲有一條河叫做卡西怪爾河，這條河流有時向這邊流，有時向那邊流，成爲一條奇怪的河流。原來它一端通到奧利諾科河，一端通到亞馬遜河。亞馬遜河流域下大雨時，河水高漲，便通過卡西怪爾河而流入奧利諾科河。當奧利諾科河水高漲時，則通過它而流入亞馬遜河。這樣便成爲兩頭流的河了。

（三）可怕的湖

在加拿大安大略省的鐵爾巴卡明湖，是世界上最神秘和最可怕的湖。它會突然生起風波來，每年溺死在湖裡的有好幾百人，據說湖裡似乎有巨大的怪物在興波作浪，但沒有人知道它的真像。由於湖的附近有金銀礦，掘金的人須經此湖，所以這個湖雖然可怕，還有不少人願意去冒生命的危險哩。

（四）不沉之湖

美國猶大州的大鹽湖，被稱爲不沉之湖，湖長十五哩，濶五十哩，含鹽量達五十億噸，由於湖水含有大量的鹽，浮力極大，使你入水不會沉沒的。

（五）能殺猛獸的種子

南美洲有一種植物的種子叫做「惡魔之角」，它的果殼有尖銳的針，野獸的腳一旦被它刺入，就會腫痛無法行走。又野鹿的鼻被它刺入，更可能痛苦致死。又有一種硬殼果實，其利的形狀像鐵錨一樣，當獅子在地上打滾時，它會刺在獅子的身上，獅子如果用口咬它，便會梗在喉裡，無法取出，使獅子餓死。

（六）奇異的跳豆

墨西哥有一種會跳動的玩物，這是一種奇趣的新種子，像青色的咖啡豆一樣。原是蝴蝶產卵在豆花上，牠生出的幼蟲深入花的子房，子房有三個細胞，裡面各有一顆種子，幼蟲便攢進種子裡去，牠不時伸縮前後腳，因此就使豆跳動起來。每年七月墨西哥人收集這些奇異的豆，運銷各地，作爲兒童的玩物。

（七）牛奶樹

拉丁美洲有一種奇怪的樹，叫做牛奶樹，只要在樹上砍一下，不夠一小時，就會流出一公升的「牛奶」，當地人把它當作牛奶喝。

（八）毒蘋菓

誰都知道，蘋菓很甜，但在美國佛羅列達州公園竟有一株毒蘋菓樹，它的名字叫曼次尼拉，樹的汁液和菓實都有毒，如果被菓汁沾着皮膚，皮膚便會腫痛起來，痲痺幾天之久。據說，印第安人所用的毒箭，便是用箭尖浸在這種樹的汁液裏而成。

（九）會發光的植物

南美洲又有一種會發光的植物叫做「賽波」，它的汁液有磷光，每當夜裡汁液滴下來時，就像下着「火雨」一樣，十分好看。

（十）蛇肉罐頭

美國中南部俄克拉河馬州的奧般尼地方，每當響尾蛇冬眠過後出動，捕蛇人就大批的捕捉牠們，捕後，就剝取它的皮，來做皮帶、皮包之用，其肉則製成罐頭，味極鮮美，香港人好食蛇羹，不妨一試。

（十一）天然的復活蛋

南美洲的雞，叫做復活雞，所生下來的蛋，有藍、綠、淡紅、紫、黃等顏色，是一種天然彩色的復活蛋呢。

聞名世界的圖騰

圖騰是美洲土人的一種紀念物，圖騰的意思是某人或某族的護守神或祖先。它雕刻精美，巍峨壯麗，在世界上是很聞名的。

在加拿大的不列顛哥倫比亞省，是圖騰柱的發源地。圖騰柱是用堅實紅粉製造，共分四種：紀念、宗譜、墳墓和戶內柱。宗譜柱上刻畫着許多動物，例如鷹、烏鴉、山鷲、灰熊或鯨魚等，用以表示顯貴、財富。一柱高二三十尺，全用石斧刻鑿，工程浩大。紀念柱是刻畫家族或種族的紋章，遇族有長輩逝世，他的親屬就樹立這種圖騰，以資紀念。戶內柱爲北美沿岸最普通的雕刻柱識，用以支持龐大公共屋頂上之樑木，遠較其他圖騰爲短，雕刻十分精緻，但不髹漆。墳墓柱是作爲停棺之用，裡面或葬長或要人逝世後，屍體放在紅色的棺木，往後放置於雕刻的墓柱之上，成爲「丁」字形。

以色列多難興邦？摩登木蘭世界馳名

「以色列」這個新興國家，在中東算是一個有前途，有希望的國家。

照聖經上說：猶太人是不能成立爲一個獨立自主的國，有一天猶太人成立一個國，世界就會完蛋。但是，猶太人有了一個「以色列」國廿年了，幸好世界尚不至毀滅。頂多是禍患更多吧！

就「以色列」來說，它也是一個多災多難的國家。十八年前，曾因用「湖水」問題，與回教國家「約旦」，大戰七年。到今天，「以色列」和「約旦」，仍然是枕戈待旦的情形下，互相備戰。

「以色列」首都「耶路撒冷」，和「約旦」的邊境；「一路之隔」，有如香港與深圳。「耶路撒冷」很多地方是可以看到「約旦」境內的一舉一動的。邊界上的農民，大家耕地種植，可以互相叫早晨的。

「以色列」是世界上馳名缺乏男人的國家。所以在法例上，女子也要當兵的。「以色列」女兵，是世上最有「艷名」的娘子軍。這絕不是與「非人生活」中的鏡頭而馳名。事實上，「以色列」女人是馳名「靚女」，是故在軍營內，春色無邊。可惜的是，自「非人生活」偷拍過「女兵出浴」之後，就謝絕「外界參觀」了，慳哥十分遺憾，祇有在兵營外的鐵線網外遠觀。這所女兵營是在「海化」，（又名小香港。它有點像香港，但是少了九龍半島）海化市郊十里的地方，是地中海的邊沿，風景幽雅。

「以色列」有三大城市，首都兼政治文化中心——「耶路撒冷」。工業中心「海化」，商業中心是「達拉維」。「達拉維」是在地中海邊，也是避暑勝地。「達拉維」算是現代城市。建設不錯，可惜生活程度太高。普通勞工每月收入自五百以至一千磅。（以色列磅約與港幣平換）一般大遊覽車的司機普通月入過千元。的士司機的收入也近千。他們生活十分安定。

香港的「王老五」們，慳哥給你一個秘密貼士，「以色列」是歡迎大量男人移民，假如你有一技之長，或者有錢紙，可以向「以色列」政府申請投資或去「打工」。甚至讀書也可以。「耶路撒冷」有一間國立大學，是歡迎外國學生入學的。學費不貴，環境美麗，莘莘學子，尤其是鍾美男子，到「以色列」去讀書，不愁沒有太太也。

慳哥在「以色列」兩星期，感覺它甚好。（并非指女人言）假如慳哥發了達，也願意有一段時間卜居「以色列」。慳哥對「以色列」的觀感是：全國人都埋頭苦幹，是一個典型的新興國家。

「以色列」政府對海外猶太人，大量吸收回國。祇要有猶太血統，不管是那一國人，也可以向「政府」申請回「祖家」。一經批准，就可以拉男帶女去「以色列」，一切旅費，及回到「祖家」的生活，「政府」都關照。住屋免費，衣、食、醫藥及一切費用由政府墊支。并派專員指導「祖家話」，及工作學習。不管一年兩年，甚至三年。總之以能自立謀生，供養家庭爲止。這種對海外僑民歸國的「禮遇」，慳哥認爲，祇此一國，別無他處了。

總之，「以色列」是一個有前途的國家。它像中國人說：「多難興邦」！

慳哥遊埠記

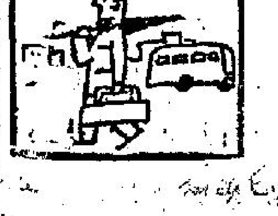

特別優待！
赴美加移民　搭客
△自美國移民新法通過及加拿大移民開放後港澳僑胞、加、者甚爲踴躍，本社爲優待及便利僑眷起見特訂每月增加班機，以應需要凡赴美加、僑眷請早日到臨本社登記一切起程事宜幸勿延誤。
△凡委託本社辦理機票、船位，可享受下列優待：
一、每票贈送旅行袋一個。
二、如屬家庭人位本社特派專人專車免費接送由府上往機場。
三、本社特派專人在香港機場服務代客辦理行李，照顧入閘上機事宜及一切手續。
四、委託本社定票義務代辦出口紙付款出票一律歡迎。
五、代寄外埠行李義務代領出口紙及辦理提貨單落貨等手續，除輪船公司應收傭腳外不另收費。
六、貴客欲搭船搭機任何航機或輪船本社悉照尊意辦理。
七、本社歡迎委托定各大航空公司及輪船公司經濟客位，廉價機票。
八、本社將竭誠爲中南美洲、澳洲、英國移民搭客服務。
△本社歷史悠久，辦理移民手續經驗豐富，深獲港澳僑眷信任，歡迎委托辦理，定機票寄行李手續▽
香港環球旅行社
經理劉俊才敬啓
社址：香港永樂街七十六號三樓
電話：四三九九一〇·四四三一七九

「與我同行」節目新
海空聯航任君遊
櫻花處處爭吐艷
扶桑渡假早爲謀
三月份十二號乘國泰噴射客機出發
廿二號乘國泰噴射客機返港
全程十一天僅收：弍千七百八十八元正
四月份十五號乘美國威爾遜總統輪出發
二十七號乘泰航嘉樂美客機返港
全程十三天僅收：弍千四百五十元正
（每組餘額無多　報名從速
另有全年章程　歡迎索取）
漢誠遊覽社劉漢池訂
社址：香港德輔道中84號章記大廈702A室
電話：二四一九六九·二三三五八八

旅行扶桑賞心樂事！
中國聯合銀行
國民旅行社
日本觀光團
（A）三月十一日起程　三月十九日返港
（B）四月七日起程　四月十五日返港
（C）五月二十日起程　五月二十日返港
往返均乘泰國航空公司康維爾880型
豪華客機舒適無比（分期付款旅行手續簡便）
全程收費二千七百五十元
協助移民辦理手續　指導學生出國留學
▷每月舉辦台灣遊覽團一次簡章備索◁
國民旅行社　電話：230517·237091　德輔道中卅一號

團光觀日本價廉　辦理者爲
本社爲 NIPPON DREAM KANKO CO.,LTD 東南亞總代理日本 DREAM 觀光株式會社乃日本最大財團之一，日本各大城市皆擁有該公司所經營一流酒店及餐廳，付最低廉之代價，享受愉快之旅行，同時本社現與日本交通公社聯合舉辦派對旅行不限日期，只需二人以上參加，即可隨時起程，敬請各界仕女踴躍參加，手續簡便，取價廉宜，請予賜洽，不勝歡迎
新東旅行社謹啓
社址：九龍彌敦道八十號十二樓日座
（即金鑾大廈樓上）
電話：664286　661310

安樂旅運社主辦
復活節台灣渡假團
（四月三日出發·二月廿四日截止報名）
乘機來回·一流招待·暢遊九天
遍覽全島·節目豐富·收費廉宜
並指導赴台洽商，投資，考察，探親，旅行。
代辦手續，簡化迅速，代購機票，經濟實惠。
歡迎詢問　地址：德輔道中84號章記大廈
（中央市場側）三〇五室　電話：二三一七五〇三

環遊三邦觀光團（請提早參加）
星嘉坡·馬來西亞·泰國
定三月十七日，馬航機出發，全程十天。
旅行多見識，能致富途徑
欣賞櫻花節，環遊十名勝
日本遊覽團
第一期乘三月十三日國泰噴射機
第二期乘四月二十日泰航噴射機出發
編排導遊，堪誇第一。
頭等招待，宿新大谷。
大地旅遊社　電話：二三一九八〇·二三八六四三
香港中環萬宜大廈二樓一二四室

德國航空公司
均輝有限公司　合辦
日本航空公司
一九六六年
環遊世界　四月廿九日啟程
環遊歐洲　四月廿九日啟程
環遊美加　六月一日啟程
日本遊覽團　三月十二日　四月五日　四月廿一日　啓程
辦理各國入境手續需時頗久希請從速報名以便早日辦理
萬宜大廈地下 L18
電話：二三五〇三六一四〇

金馬旅行社經常主辦：
台灣觀光團　復活節
加參體團或別個界各迎歡
行旅觀採察考資投台回導指常經
寮國觀光團
留居及簽證入境寮國指導
星馬泰觀光團
發出機射噴航馬日二月四
證簽境入國泰導指
地址：德輔道中廖創興銀行307室
電話：225502　221606

口服避孕藥的副作用

增加夫婦閨房情趣

·伊曼·

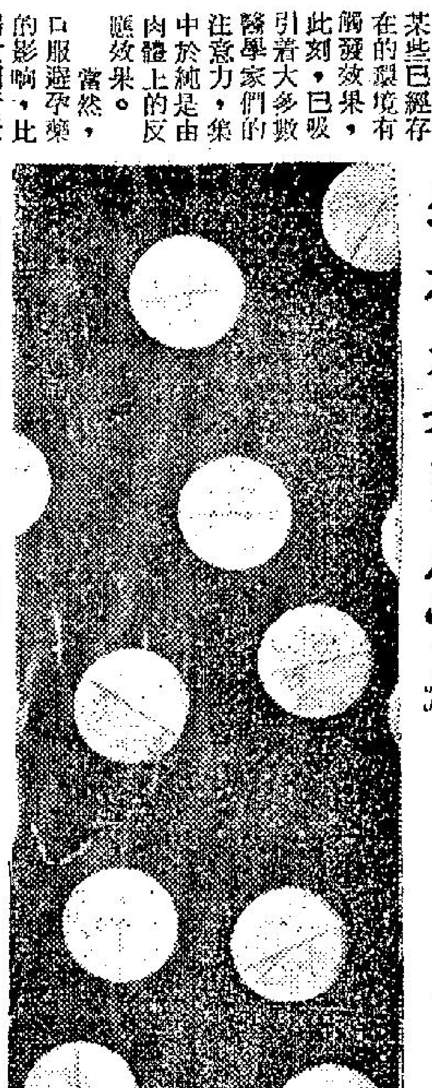

時至今日，婦女們能夠藉助絕對有效的方法來控制她們的生育了，在愛的行爲之中分離避孕，這尚屬創舉。這種避孕，對婚姻的影响如何？由於妻子獲得了新的自由，這一威脅，對男子來說，他的感覺又如何？或者，對一個女子來說，她巳面對着關於性的眞正情感又是如何的呢？

今年四月，訂定爲藥丸試驗十週年的重要日子。因爲公衆巳完全認識到市面流行的十組口服避孕丸了。

自從一九五六年介紹此種口服避孕丸以來，數以百萬計的婦女巳採用過，數以千計的醫生曾經對藥丸的效能作過密切的觀察，雖然，它們仍然存在着一些未能揭曉的謎，但許多重要的事實巳爲醫學家們探悉了，基本巳知道的是，口服避孕丸巳有使人詫異的成功。事實上，大多數的醫學家早巳公認，口服藥丸是百份之百地有效的，當人們忠誠地採用時，他們一定不會失敗的，甚至有時候忘記了，藥丸仍然繼續它的巨大餘力，所以，它們是試驗避孕法以來最可靠的生育控制妙術。此外，亦巳獲悉的事實，就是口服避孕有極顯著的醫藥上安全紀錄，可怕的癌病主因，仍似乎仍然是一個謎。事實上，一部份研究避孕丸的醫學家，認爲這種避孕丸甚至可能減少常在頸部發生的癌病，並且懷疑，有幾種病症，避孕丸對其有抵抗的作用，它的抵抗力在於人們的性器官、肝腸，甚至視線，人們廣泛地相信，避孕丸，像懷孕一樣，會引起靜脈腫之說，以最近的研究所得，却剛與事實相反，服食避孕丸，事實巳証明更少地患此病症，因爲婦女懷孕少了之故，更新的輕微用量成份巳在市面流行（以兩毫克代替最初的十毫克）。

「不過，由於在藥丸中强烈活動的荷爾蒙，可能有累積性影响，以後會引起麻煩，或者在一些症狀中對某些巳經存在的環境，有觸發效果，此刻，巳吸引着大多數醫學家們的注意力，集中於純是由肉體上的反應效果。

當然，口服避孕藥的影响，比婦女們所說的多得多，他們指責引起嚴重的沮喪，他們也讚許改善了大多數人的性生活，他們又說挽救了許多遲疑的婚姻，而亦毀滅了一些婚姻，這是由於暗中傷害了自負的丈夫之故。諸如此類或別的相同的反應，可視爲屬心理上的副作用，到目前爲止，巳沒有幾許科學家感覺興趣探討了，結果，對它們仍是所知甚少。但此刻興趣又重復增長，社會學家巳開始探求人類第一次服用完美的避孕藥，是否改變了夫婦們的生活態度，而所要追根問底的是，總結科學家們對於避孕藥的情感反應，

最初的想法是怎樣的？許價任何口服避孕丸的一個天生困難副作用，肉體上和情感上的，因爲用於藥丸內的荷爾蒙力量非常强大，但這就是服藥時所引起的最簡單的情感上的問題，因此，我們很難確定究竟表面上的副作用是甚於心理上的抑或是化學上的一種。大多數的醫生認爲這是很清楚的一種肉體上的反應，如果我們考慮一下，舉例來說，大多數而又是普通常見的一種反應，是肉體上反應的投訴——體重的增加，我們發現多數的醫學家解釋說是「水份保留」，但另一些醫學家如安娜·葉芬醫生，則認爲「部分的增重原因肯定是肌肉的生長，這些化合物中，一些具有蛋白質積累的性能」。但是佐治品格斯醫生則解釋說：「體重增加的一個因素，是由於口服避孕藥用者，消除了懷孕的焦慮，這種味道的改善結果，它極可能是三種聯合因素使然，舉另外一個例子來說，甚麼東西使服藥丸者有嘔吐之感？這亦無一個簡單而又肯定的答案，是荷爾蒙直接刺激她嗎？她有看過醫生嗎？或由於從朋友處、書本上知道，預期它的惡劣反應嗎？抑或是由於更深奧及更複雜的心理恐懼的反應？

不過，另一種更小心的試驗表明，當一個女子服了藥丸時，接着便詢問她關於稍後的徵兆，她就會有更多意味深長的徵兆，如果一個女子服藥後，完全不理會她，她的徵兆就少得多了。當我們注意到心理上的變化時，科學家們遇到的難題就更多了，因爲不但難於道出變化的原因，而且亦難於証明變化巳經發生了。舉例說，對藥丸最普通的心理反應是性慾上的變化，好幾個研究者提出「我們根本未作過性慾反應的試驗，我們只能向女子們詢問，性而主要的反應是單靠這少得可憐的東西，是極不可靠的，當然，所有的女人都喜歡這些藥丸，否則她們不會樂用得如此長久，但許多人眞的對它們是有「反應」的，絕大多數的反應是愉快的，百份之廿八感到，服了比前好些，大多數女子感到全無變化，百份之六感到壞些，半數女子覺得沮喪的神情消失了，百份之卅二性慾增加了，百份之八認爲性慾反而減少。華盛頓大學的柏加醫生，長期研究的結果，認爲「夫婦滿足肯定是改善了，也有足夠的興趣了，做丈夫的性滿足更加有大大的改善。」另一位醫生的理論則更好，他說：「藥丸減少了女子對性愛的恐懼，對許多男子來說，這是很麻煩的，所有男子都希望太太對性慾有反應之假定，是不眞實的，許多男子相信只有壞女人才喜歡性慾，如果妻子對性慾毫不畏懼，誰敢担保她不會有一日作了出牆紅杏。」

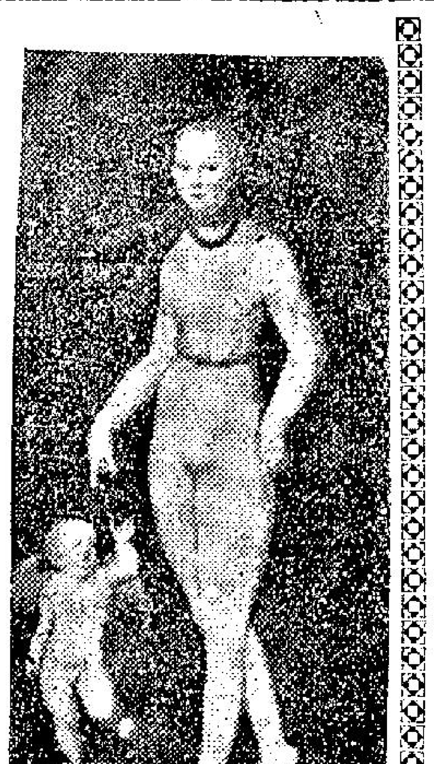

維納斯與古必得

這裏有一篇有趣的掌故　情人節談愛神

·文賢·

今天二月十四日乃聖華倫泰節，這是情人們的節日，所以又被叫做情人節，情侶們在這一天有互送一種名叫華倫泰的賀片，正好像聖誕卡相似的印刷品，不過改印有愛情的詩句和各種美麗的圖案，特別是跟愛情有關的東西。隨着時代的變化，現今的圖案，有用漫畫的，但仍有不少描寫小愛神古必得。他是維納斯的兒子，相信你們都曾聽過維納斯這個名字，現在讓我作問答式，介紹有關她的故事。

問：誰是維納斯　個年青女子從海中升？

答：她是愛情與美麗之神，她是從波濤裏誕生出來的，所以希臘人叫她做雅普羅斯，從雅普羅斯，意即「波浪」所化出，當她出生不久後，就像一顆珍珠被放在一塊大的貝殼裏，當作是搖床，天神西伯拍斯（西風）將她吹到塞浦路斯的海岸去。

問：誰帶她到天上去呢？

答：當維納斯長大之後，天神侯士至喜歡她，他教育她，隨後帶她到天上去，所有天神都驚維納斯的艷色，更有許多要求跟她結婚；但首位天神朱必達有意爲難維納斯，將她嫁給火神和兩極，但是他年老和醜陋。

問：維納斯是用什麼來介紹出來？

答：有時她是一

新鮮

象牙雕刻成的車子，由鴿子牽着，她用黃金鍊繫各鴿子的頸項，有許多小愛神圍繞着她，用他們的小翅膀飛翔。維納斯配有一條名叫施得士的腰帶，在她的頭頂戴着一頂用玫瑰花綴成的冠。

問：維納斯的施得士腰帶有什麼奇異作用？

答：它具有一種魔力，使到配帶上的人，變成文雅、美麗，眞是人見人愛。

問：在那裡有維納斯神廟？

答：維納斯神廟有許多間，最著名的是在巴科斯、西提利亞、伊德利亞與辛尼多斯。

問：誰最常跟維尼斯同行？

答：三個姬蹤絲是侍奉她的女子，她多是由他的兒子古必得陪伴。

問：古必得是怎樣介紹出來的？

答：他是一個有翼的美麗男孩子，手拿弓與箭，有時他的雙目用帶子蒙着，表示愛情是盲目的。

問：你對維納斯的節日的認識如何？

答：節日的日期在各地多是不相同的，早期的慶祝儀式有許多是邪惡和可恥的。天鵝、鴿子和小麻雀，對這個女神是神聖的動物，在植物中則有玫瑰、楊梅和鮮花果，香、生果和鮮花是普通的祭品放在她的祭台上，但有時也用雀鳥來祭奉。

問：維納斯在那個時期被判定爲美麗之神？

答：所有男女天神被邀請參加貝利士與泰迪絲的婚禮，祇漏了迪士歌地亞，這個女神就決意報復，當她秘密走到禮堂，當大衆齊集時，她向他們拋擲一只蘋果，在上面寫着：「給最美麗的一個。」這就引起各女神的劇烈爭吵，因各人都認爲自己是最美麗的人。其中更以朱諾、敏妮華與維納斯三人爭得最厲害，連總天神朱必達也不能解決這個糾紛。他就決定請教在亞伊達山牧羊的巴黎斯來決定。巴黎斯是燦克國王佩奄的兒子，當他出生後，據預言家說，他決會毀滅他自己的城市，他就被放逐在亞伊達山上，後來由幾個牧羊人收養。當巴黎斯長大後，他富有判斷力，能代爲解決最困難的糾紛，所以那三個女神的爭執，特請他來判定。當那三個女神見到他時，每一個都賄賂他，朱諾給他有大的權力，敏妮華給他智力，但維納斯答應給他一個在世界上最美麗的女子爲妻，巴黎斯就宣佈維納斯是最美麗的天神。黎巴斯不久由他的父王所認回，維納斯不食言，她帮助巴黎斯搶走斯巴達國王米尼拉留斯的美麗妻子喜蓮。這就引起了一場大戰，結果克城卒被毀滅，那個對巴黎斯的預言也實驗了。

問：維納斯怎樣帮助協普美尼士贏得雅達蘭達爲妻？

答：雅達蘭達是高貴的王女兒，以美貌和跑步快聞名，她照預言說她的婚姻是失敗的，她願意提出，凡想到想得結婚的人，必先要贏走她，假如失敗就要處死，條件雖苛，但也有許多人嘗試，他們都不能成功，雅達蘭達絕不留情將他們處死，協普美尼士求助於維納斯，想贏雅達蘭達，維納斯就給他三顆摘自喜斯佩德士花園的金蘋果，更教導他用法，當協普美尼士看見雅達蘭達在賽跑中越過他時，他向她拋出一隻金蘋果，那個公主就停步拾起來欣賞，協普美尼士便越過了她。當雅達蘭達在第二次和第三次再越過協普美士時，協普美尼士都同樣再拋出金蘋果，貪心的雅達蘭達也在每次停步拾取，結果被協普美尼士先到終點，他就贏得雅達蘭達爲妻。但是他這個人忘恩，沒有去謝維納斯，那個女神，憤而將他變成一隻雄獅，那個美麗的雅達蘭達也被變一隻雌獅。

問：維納斯怎樣選出秋牡丹？

答：阿多尼斯是塞浦路斯國王洗義拉斯的兒子，是一個英俊的青年，維納斯愛上了他，但當他跟維納斯同去打獵時，被野猪咬死，維納斯非常悲傷，痛失她的愛人，爲紀念他的惡運，她就用他的血變成了秋牡丹花。又照另一個神話，當維納斯趕及去救阿多尼斯時，她的脚被荆棘刺傷，有些血滴在玫瑰花上，就將它們變成紅色，從前的玫瑰花都是白色的。

錄音轉播　馬迷賭馬何以輸

·花招·

馬迷先生，聽說上次賽馬，你應贏而不贏，到底是何原故？

馬迷：這次算是我合該倒灶啦，本來那匹飛天鼠，我應該投注的，但是一想，郝仔年紀巳經不輕了，他能否還有氣力捱長途？如此一來，將心比心，我就不下注了。不料，飛天鼠果然跑了出來，郝仔精神奕奕。

但是，另外一場，你又是應贏而不贏，又爲了甚麼？

馬迷：那一場，却因爲我忽然想到小甘羅新近結交一個靚女，可能這個靚女令到他有心無力，所以我便不看重他，不料，他又跑出來了。

這次不是你運氣不好的問題，而是你自作聰明了，對嗎？

馬迷：我不以爲自己是自作聰明，我是有根據的。

難道，你對騎師的一切一切，都瞭如指掌麼？

馬迷：我們是馬迷，自然關心到騎師的一切，甚至他身體上有甚麼特徵，有沒有生小瘡，肚子如何，夫妻感情如何，我們馬迷，全都知道。

你們怎樣打聽出來的？

馬迷：哦，有些是心血來潮，忽然想到的，有些是留心聽聽人家說話得來的。但是，大部份是捕風捉影的，不過，我們都深信這些故事。

七情六慾

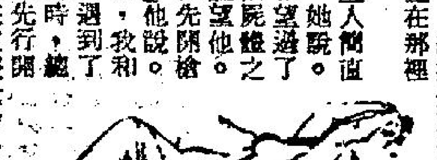

小夫妻奮勇抗霸

——有一天晚上，突然來了一些歹徒，準備放火刼掠，看他們如何應付？（二）

·火麒麟·

後來，瑪嘉烈又問道：「喂！你打算怎麼辦呢。」

「我現在打算看看外面的情形，」他在說完之後，把槍放在地上，這便走了出去觀看。

她也隨着他走到了外面去，這時，看了外面的菜地上，正躺着幾個血人，她算了一下，約摸是三個死者，另外還有一個人正在那裡呻吟。

「這些人簡直是該死，」她說。

這時，她在望過了那些歹徒的屍體之後，又再望望他。

「是你先開槍打他們的，」他說。

「是的，我和你之間，在遇到了這樣的事情時，總要有一個人先行開槍的。」她在這麼說時，帶有極重的自衛口吻。

「他們會回來的，」他說。

「你對於這件事，有甚麼要說的嗎？」她問道。

「我是說我們現在還是進去吧。」他說，「而且我相信不久之後，她們便會來報復的。」

「是的，他們是會回來的，」她說，「不過，他們今天晚上却是不會回來的，來，讓我們進去吧。」

「不過，還有一個人正在活着呢，」他說。

「他活不到早晨的，而且，他還種遭過，也正是死有應得，總之，他是非死不可，來吧，我們進去吧。」

於是，他讓她把自己拉到了裏面去。

她將後門關上，然後，再把兩枝步槍提着走到房子裏面去，她把長槍放在桌子上，然後說：「在睡覺之前，你最好是把子彈裝到槍膛裏面去。」

泰德向週圍望望，祇見窗框是巳經被子彈打壞了幾個地方，同時，他又看到了那兩個人的屍體。

後來，他坐了下去，繼續去抹他的靴子。

瑪嘉烈則是調轉頭來望着他，簡直不相信眼前的這一切情景。

她的聲音顫抖的說：「喂：泰德，依我來看，那一對靴子，在你的眼睛中，簡直是比你的妻子及你的孩子的性命更重要是不是？」

但是，他並不回答瑪嘉烈的話，他祇是繼續去擦他的靴子，他擦了又擦，一直到皮靴的表面，發出閃閃的光亮爲止。他在這一刻中，不但不去顧她的說話，而且對於此時外面的事情，也是完全不理，他知道這些歹徒在天亮的時候，是必定會再來的。

第二天一早，羅渣在那裡經過，看到了那一副情形後，馬上去告訴鄉團長。

「漢克是鄉團長，不過，他這個人却是一點用也沒有，他祇是裝腔作勢而已，不過，他也不能不這樣，不然的話，這個位子便會被別人拿去。」

他聞訊後，去問瑪嘉烈道：「依你看來，這些歹徒應該是七個人是不是？」

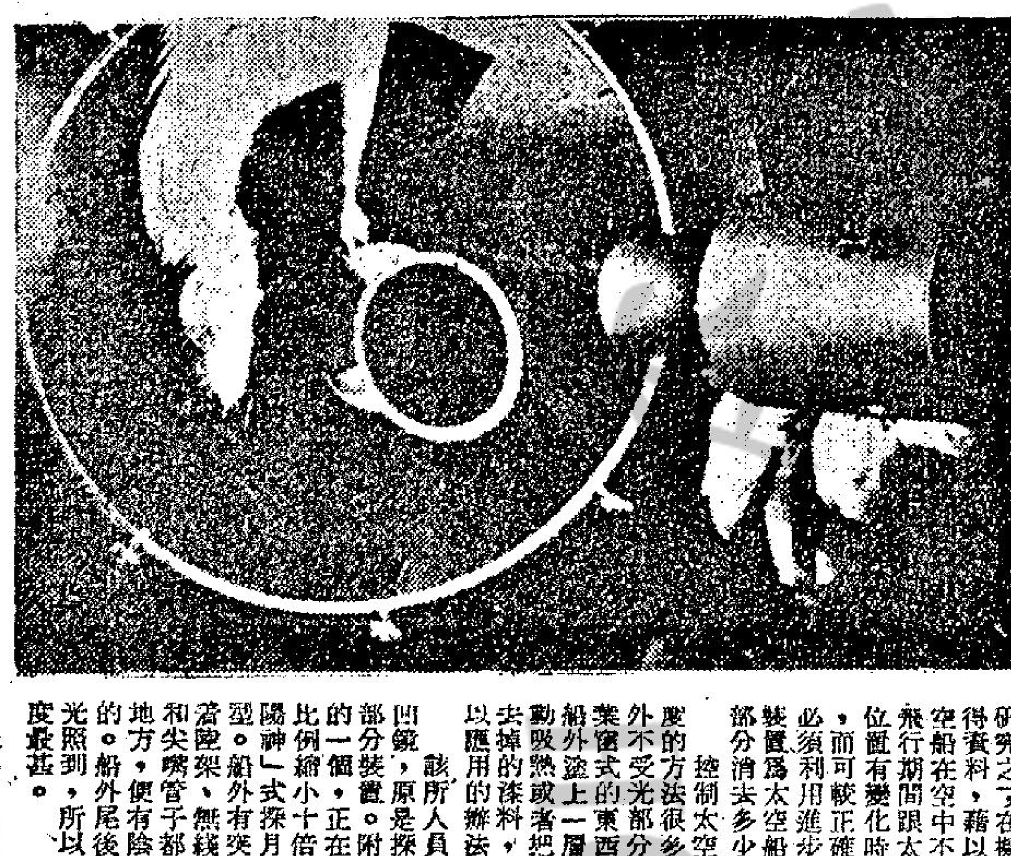

萬·花·筒　上下顛倒

·邵陵·

美國中西部研究所的科學家，正在利用一種凹鏡（即鏡面內陷，縱橫截面都是拋物綫狀的反射鏡），以協助解決在一九七零年前把人送登月球所牽涉的複雜問題之一。

這種鏡子很妙，能夠使人和東西的實像變成上下顛倒的虛像，而且能夠摸擬太陽使太空船在空中受光照射的情形。該所的研究人員，則就「太陽神」式探月太空船縮尺模型外面在受光照時候出現的陰影，以取得資料，進行研究。

太空船在空中飛行時，船外受光部分和不受光部分溫度的差異，有華氏五百度到華氏零下二百度不等的差別。當然，這種極大差別對太空船的飛行操縱裝置，船上儀器的操作和船上所載太空人的安全，是有不良影响的。

該所人員進行研究之一，在擬儀盡量取得資料，藉以知道太空船在空中不同高度飛行期間跟太陽相對位置有變化時的情形，而可較正確地測定必須利用進步型絕熱裝置爲太空船外受光部分消去多少熱量。

控制太空船殼溫度的方法很多，譬如船外不受光部分裝設百葉窗式的東西，和在船外塗上一層能夠自動熱或者把熱反射去掉的漆料，都算可以應用的辦法。

該所人員使用的凹鏡，原是探照燈的部分裝置。附圖所示的一個，正在照着按比例縮小十倍的「太陽神」式探月船的模型。船外有突起（像蕊蹺架，無綫電天綫和尖嘴管子都是）的地方，便有陰影出現的。船外尾後沒法被光照到，所以陰暗程度最甚。

魔鬼情人

魯斯·麥唐納著　夏綠蒂譯

四十、他的話全是謊言

「我們一定能夠做到這一點，」馬泰說，「不過當我離開法國時，却不是循正確的途徑。」

「那麼，你是用甚麼方法，把你的錢弄出來呢？」我問。

「我有許多錢都沒有弄出來，目前是仍然留在法國，不過，我的父母却是有錢存在國外，」說到這裡，他又改變話題說：「對不起，我們的忍耐實在是巳經到了頂點，我想你總不想令得我不耐煩吧。」當他這麼說時，他的態度更是顯得非常堅决。

於是，我與彼得祇好坐上了我的汽車，將車子駛走。到了路邊的郵箱前面，再將汽車停了下來，那時，彼得立即非常憤怒的問道：「喂，你相信他的話嗎？」

「當然不信，」我說。「不過，像他那樣的人，他是不會在我們的面前，把他的秘密拆開來的。」

「那麼，珍妮是相信他的話了。」彼得說。「我現在肚子餓得很，俱樂部方面，巳經爲我預備好了晚飯，如果你方便的話，最好是我們一起在那裡吃飯，因爲當我們吃飯的時候，也可以順便討論一下這個問題。」

我實在是有點討厭他那種悲傷的態度，不過，我也是餓了，於是我對他說：「好吧，等一會，我到俱樂部去與你一起吃飯。」

不過，在路上，却是有了一點阻延，原因是路上，我又見到了哈力·游得力，我本來是打算停車下來問個究竟的。但是，又因爲肚子餓得厲害。於是，我便決定等一會到旅館裡面去找他。

下一步，我又打電話給巴格莎夫人，我問她有沒有打電話到佐治城去，她的回答是：那裏的人，並沒有一個認識馬泰的。不過，她却說：「也許他在那邊用的是另一個名字，我的朋友會經叫我寄一張馬泰的照片給他看看，你有他的照片嗎？」

「非常對不起，我並沒有他的照片。」

後來，我到俱樂部去找那個女秘書艾拉，問她俱樂部是不是有攝影人員？

「他說：「有一個，不過不是常在這裡，你問這個幹甚麼呢？」

「我在想，他有沒有替馬泰拍過照片？」

「關於這一點，我可以去問問他，」艾拉說：「雖然，今天晚上他不一定會到這裡來。」

「告訴他，我會有錢給他的。」

「好的，我一定試試看，」艾拉說。

後來，她告訴到餐廳去的方向，那時，音樂妙曼，彼得正在等我。

戀愛問題　從戀愛到結婚都要金錢

金夫人：

我是貴報年餘讀者，覺得本欄是青年們幸福的道路明燈……我不會說甚麼客氣話，現想提一些問題向你請教，請你給我一個指教。

我是一個二十六歲的職業青年，幾年前來港謀生，到港約半年左右就晚上讀書，由於工作上沒有女子接觸，在學校方面一晚只僅是兩個鐘頭，個個忙於學習，沒有甚麼機會談話的，所以我連普通的女朋友都沒有，而我本人也只記得學習和工作，沒有其他交際，但由於我家人丁少，加上我時常覺得寂寞，所以很想結交女朋友。現在請問：

㈠我的毛病在那裏呢？是否缺少交際呢？爲甚麼閒時總想到別家行行坐坐才妥當？

㈡是否我見識太少或者保守，才交不上女朋友呢？

㈢從那一方面可以認識女朋友呢？

以上的問題是希望你答覆和指教的，謝謝！

讀者陳李華　一月三十日手上

答陳李華先生：

就來信看，你無疑是一個淳樸老實的青年，以你的年齡來說，是應該可以結交女朋友的了。但是，我不知道你的環境怎樣？即如工作是否穩定？經濟是否獨立？這些也是交女朋友的先決條件，你且自己想清楚看？因爲交女朋友進而談戀愛或論及婚嫁，事實上是需要花些時間和因人而異的金錢；如果工作不穩定，經濟尚未能獨立自給，則必然是沒有戀愛成功的希望和反足以自誤前程的。簡單的說，由戀愛以至結婚，一切都要時間及金錢來培養的。請你想一想，記着它！至於你的問題我以爲：

㈠你可能是缺少了群性的交際活動，生活接觸面窄，所以結交女朋友的機會就少了。因爲你在閒時寂寞，自不然就想到別家走動；這也好的，算是一些起碼的交際活動了。

㈡古人說：「方以類聚，物以群分，」見識少並不是交女朋友的主要障碍，只是不能夠交上學識高的女子吧了！當然，學識好的話對結交女朋友也是一個有利的條件。話說回來，你說的「保守」——可能是羞怯、畏縮，即俗語說的「不夠志」，才是交不到女朋友的主要因素。

㈢由你到朋友家裏多走動開始，到多找些機會參加正當的群體活動，以擴大你的生活接觸範圍，將自己練習得大方些，那麼結交女朋友就不難了。甚至，退一步說，請你現在所有的男朋友想辦法介紹也可以的。

·金夫人謹覆·

「太太，你不是常說我需要的是奴隸，而不是妻子嗎。」

樂聲·新聲·國華　高踞賣座首席鉅片　哥倫比亞歷史戰門七彩鉅片　7.30 9.45　2.30 5.20　成吉思汗　預售三天座票　奧瑪沙利夫、史提芬杯古、士芭比合演　畢大場，巳破關再創記錄，得倍餘　看戰經值票價！看門虎值變有！　明天早場：樂聲　荒唐大明星｜新聲　一狂歡夜｜國華　凱撒大帝

利舞臺·樂宮　今天放映·奇情巨片　美高梅出品希治閣作品亦拜下風　荒屋血影　羅拔伯傑作故事曲折離奇　浴室艷屍·忽隱忽現　下期美高梅七彩片　萬綠叢中一點紅　利舞台明天早場放映珠光寶氣

東城·快樂　第卅二天　高踞賣座首席鉅片　華納冠軍片打破本年度一切紀錄　兩點半·六點正·九點正　積·林蒙　湯·寇帝斯　妮妲·梨活　三大巨星合演　瘋狂大賽車　看！看！看！值得一看再看　明天早場：東城　原野春心｜快樂　七虎將

新華·豪華　第廿八天·緊張巨片　神秘驚險刺激離奇銀幕罕見　二時半·五時三·七時半·九時九　聯美公司緊張刺激奇情巨片　通天大盜　特麗七彩　明天早場：新華　愛情島｜豪華　花鼓歌

皇后·麗聲·皇都　特別厲害「空手道」打鬥刺激　觀衆輿論一致盛讚　確係好嘢　特務飛龍　靚士彩片　新打法！新武器！新機關！靚女多！　明早：麗聲　特務飛龍｜皇后　秦樓上色｜皇都　四英雄傳

百老滙·京華·黃金·樂都　加開十二點三十分　邵氏出品　彩色槍戰俠義佳片　最後兩天要看從速　一根槍一匹馬縱橫草原一無紅顏知己一死無憾　山賊　丁紅　張冲　黃宗迅　文玲　獻威　主演

九龍公司　武俠片王　碧落紅塵　香港　新世界　光英　京華　皇宮　龍城　樂華　金星　後天盛大獻映　故事緊張　人強馬壯

東方　連日滿座今天早請　台映大綜七彩武俠片之王　盲俠血戰神鞭手　中文字幕　明早七彩俠片　黑豆恩仇

百樂門　今天四場獻映　大映七彩武俠片王　盲神俠鞭血手　中文字幕　明十二點四場早　女兒香　芬艷片

麗斯　連日滿座今早請　聯美用血肉拍成片　米奇·龍尼　空前緊張傑作　七大盜生死戰　中文字幕　全部火藥作動！　下期獻映　上海長城

國寶　今天隆重獻映　新蒲崗遊樂場側　國泰公司風趣新型喜劇　伊士曼七彩銀幕　七重天　主演：雷震　白冰　下期放映：瘋狂世界　明早：九九九天都　明公餘場：凱撒大帝　馬龍白蘭度

廣嗣藥露　經中英美政府註冊　化驗無毒　發給証明　萬壽無疆寶　瑞芬氏　註冊商標　男性專用强身妙藥　廣嗣藥露　外療固本　總代理　惠民藥行　皇后道東廿四號二樓　電話：七二三三〇二

惠刊本報廣告　請撥電話七三〇七〇八

社址：香港永樂街七十六號三樓　電話：四三九九一〇·四四三一七九

代辦手續，簡化迅速，代購機票，經濟實惠。地址：德輔道中84號華記大廈（中央市場側）三〇五室　電話：二二七五〇三

搭錯線

素君

第三種人

」大明星根本就不需要寫字據，而且——

「而且什麼？」老鄭也似乎因爲漏去了他的艷照而不高興，「但鄭密和阿倫都有……」

「在鄭老闆房裏，我早安排了一張椅子，艷陵是第一女角，經常需要老闆面授機宜，所以我以爲她在那裏比較適合……」

李炳不愧是個鬼才！我不由得暗暗讚他一句。

老鄭沒有再說甚麼，顯然這種安排是深得他的心意了。李炳繼續說：「還有，關於招請男演員的事，應徵的信很多，有些女的也寫信前來，你要不要過過眼？」

「程主任幫忙看看吧，」老鄭不經意地回答，他忙着替他的艷英去看看他的房子了。

「老程，」李炳說，「就是這一疊，你看看吧，我已經約好由明天起分別接見他們了。」

「既然是明天就接見，我也不必看這些信了，」我說，「剛才你說還有幾個女的應徵，你有約她們來嗎？」

「有幾個很美麗的，身材也十分可觀，我已經約了她們，反正看看沒有甚麼吃虧。」

「對的，而且女主角有了，我們還需要女配角。」

李炳向我扮了個鬼臉，這時老鄭已從他的房子再出來，李炳說：

「鄭老闆，那些男明星明天就演試了，你打算做主考官嗎？」

老鄭稍爲沉吟一下，說道：「好的，所和你，程主任三個人來做主試人吧，不過由你們兩人來發問，我只坐在一旁冷眼觀察。」

由於明天主試的任務重要，這一晚，我們很早便分別回家，準備早些休息。

我回到家裡時已是九點鐘，包租婆雨師奶一見到我就說：「程先生，還幸你這樣早便回家，有一位徐先生等你很久了。」

「徐先生？」在我印象裡並沒有這個人，連忙跑到客廳一看，原來是阿棠，以前我做搭線生時的後生。

「阿棠，有甚麼事？」我很意外他會來找我。

「發哥，不見你很久，爲甚麼不回去坐坐？大家發了達不認識人了！」

「那裡，那裡，他很好嗎？」我說。在我印象中，阿棠是個英俊而聰明的後生仔，口舌玲瓏，很懂得討好人，他只有一個小毛病，就是好食懶飛，而且做事沒有預算。

我曾經把人分爲三種，第一種是現在賺錢，等將來花用的；第二種是現在賺錢，現在就要用光的；第三種是現在花錢，等將來才賺回來的。而阿棠正是第三種人。以前做同事時，沒有一個不被他借過錢的人，沒有一個不被他掛上一筆債的，他却似乎對他的負債忘個乾二淨，除非被追債追到拉人封屋那樣緊張，否則他的錢會另有更重要的用途，永遠不肯拿來還債的。

「唉——」這時阿棠長長嘆了一口氣，說道，「我就不很好景了！」

「究竟爲什麼？你一共欠人多少？」我知道不外這一回事。

一天完小說　絕命杯

龍師

當富商黎汕接到第一封恐嚇信，考慮了很久，終於敵不過性命的威脅而報了警。

通常處理恐嚇事件，警方不外派員保護事主，調查追緝發信人，很少由恐嚇而成爲事實，甚至發生命案的，不過，黎汕是個頗爲知名的富商，那封恐嚇信並非打單勒索，而要取他性命，信末署名則是奇怪的「十二戴」，這樣不由引起龍探長的重視而決定親自處理。

「黎先生，你怎會認定這不是開玩笑，而是言出必行的恐嚇函？署名十二戴的又是什麼人？」龍探長在警署接見黎汕查詢着。

「探長，」黎汕的面上，摻雜了驚恐緊張而又爲難的神色：「這個恐嚇我的人，過去和我有很大的私人恩怨，我料不到事隔這麼多年，他還會向我尋仇。我相信他絕不單純是恐嚇，是個言出必行，而且是個非常有計謀的人。」

「私人恩怨，唔，他叫什麼名字，最近的行踪怎樣，你該會知道的，」龍探長雙目凌厲的向他注視：「假如你不肯透露一點線索，我們警方是很難擔保護之責的。」

「他……他叫柳世法。」黎汕似乎迫不得已才肯說出來。

「柳世法。」探長沉吟一下，覺得這名字有點熟，一時想不出來：「你怎樣證明署名十二戴的恐嚇者就是他呢？」

「因爲他坐了十二年牢子，三個月前才期滿釋出的。」

龍探長恍然大悟了，不錯，當他還是初任小探員時，曾經聞過大走私案主角柳世法被判入獄，而密報者就是現在眼前的黎汕，而且，事後黎汕就暴發起來，變成一位有地位的殷商，當時傳說黎汕吞沒了柳世法的財產而發跡的。現在，黎汕似乎被迫自招了，不過，這僅是本案動機的資料，站在龍探長的職務立場，他是要保護這位「殷商」的。

「那麼，這封恐嚇信也是柳世法親筆的囉？」龍探長希望如此，這樣便有證據以拘捕這個人而省事得多。

「當然不是，」黎汕說：「我早說過他是個有計智的傢伙，怎會如此笨拙的呢！」

「你知道柳世法現在的行踪嗎？」

「不知道。在三個月前他期滿出獄，我曾經專誠去接他，可是撲了個空，他早了半個鐘頭離去了，就一直沒有消息，直到接了他的這封可怕的信。」黎汕接着加重語氣說：「我相信警方一定可以調查到他的。」

知道了內情之後，龍探長本來對這位殷商相當討厭的，無奈也得派出人員日夜保護着他，因爲這是他的職責。

平靜地過了兩天，第三天黎汕接到第二封恐嚇信了，內容是說知道他報了警，但保護不了他的性命，明天午夜，就是他的忌辰。不過，跟着有一段很特別的說明：由於發信者本人經過十二載的修養，不願多所殺生，所以建議他最好遣開了家人，獨自待斃！更奇特的是，倘若黎汕能逃過這一關，則屬於命運的安排，發信人不再取他的性命，過去仇怨，一筆勾銷了。

這簡直是向警方挑戰似的，龍探長不由緊張起來，他再度親自到黎汕所居住的半山新區花園洋房作嚴密的查勘和部署一切。

花園洋房是獨立的，花園不大，四周圍牆，牆頂加了有刺的鐵絲網，過去爲防盜賊闖入，正中一度鐵閘門，轉了個彎才到房子前，洋房僅有兩層，樓下是會客廳、飯廳、書房、客房之類，二樓是寢室和一個小型客廳，黎汕的睡房在最末最大的一間，連浴室設備，工人房另在花園的一角的車房樓上，即如一般富裕人家的居室無異。

照龍探長的部署，大門內派了兩個武裝警員，花園四周由便衣警探不斷巡邏，樓下駐有四名警探，配備了輕機槍和無綫電作爲支援外間和聯絡，樓上的，黎汕的睡房內外，又各派一名警探寸步不離的保護着。這樣如臨大敵，即使柳世法率領一隊暴徒衝進來也只有一網成擒的。

黎汕把家人連同工人通通遣走了，這是龍探長避免內應的計劃，僅一天的伙食，冰箱裏總夠用的，可是龍探長恐妨預先食物下毒，已另外派人採購和檢驗過的，甚至黎汕每晚臨睡前習慣喝一杯上好的清茶的茶葉也加以檢查過。

已至晚上，隨着大家的神經也一分一秒接近午夜，一分一秒的增加緊張。

九時正，龍探長巡視過他所部署的情況，除了在感覺上覺得空氣緊張之外，一切正常，沒有可疑之處。

十時，黎汕的精神開始失却鎮靜，顯得坐立不安，這是一個人接近生死關頭的異常狀態，幸而龍探長知道他是沒有心臟病的，否則對方正可以利用這一弱點，把黎汕恐嚇致死呢。

由於黎汕的激動，影響了龍探長的情心，他冷靜地再從頭思索，可有什麼百密一疏的地方，並且重新把帶在身上的恐嚇信再念一遍——獨自待斃。難道柳世法真有這麼大的神通，在警探拱衛森嚴之下，眼巴巴看着黎汕死去而束手無策？——逃過這一關，不再尋仇。難道根本是精神威脅，並沒有行刺純然是恐嚇作用的？

寧可信其有，不可信其無！龍探長爲了縝密計，自己看不出再有什麼漏洞，還是搖個電話給經驗豐富，已退休的曾老探長吧。

電話接通了，龍探長扼要的把情況說了一遍。

「你有檢驗過煤氣和電綫嗎？這是密室殺人的常用方法啊」曾老探長在電話裏指點着。

「我已經想到，在一個鐘頭前又複驗過一次，沒有毛病。」龍探長答覆着。

「唔，你把第二封恐嚇信一字不漏的念給我聽一遍。」曾老探長吩咐着。

龍探長照做了。

曾老探長說要研究一下，如果有什麼發現，再搖電話提示給他，便收了綫。

十一時過後，黎汕在清涼的氣溫下不斷冒着汗，神經逐漸拉到緊張的頂點，他感到口渴，於是習慣地推開了浴室間的水喉，注了一小壺清水，放在小電爐上，預備沖一壺他喜愛的上好清茶。

一會兒，水開了，茶沖了，只待焗一息間。

房間的電話響起來，龍探長知道是曾老探長打來的，果然不錯。「黎汕有什麼特殊的生活習慣，是柳世法也知曉的呢？」

龍探長承認疏忽了這一點，他舉頭見黎汕正拿起了壺子斟了滿滿的一杯香噴噴的清茶。

「柳世法知道你臨睡前喝一壺清茶的習慣嗎？」龍探長急忙的轉向黎汕詢問。黎汕點點頭說：

「這是我廿年的老習慣，他是知道的。」

曾老探長在電話裏吩咐龍探長制止黎汕把茶喝下去，並且將整壺清茶拿出檢驗。

黎汕居然逃過了鬼門關，是水中已有了砒霜！柳世法根本毋需踏入花園洋房，只在圍牆外的水管做了手腳。這不是命運，而是逃不過曾老探長的頭腦而已。

大千世界

觀海樓主　曾恩畫

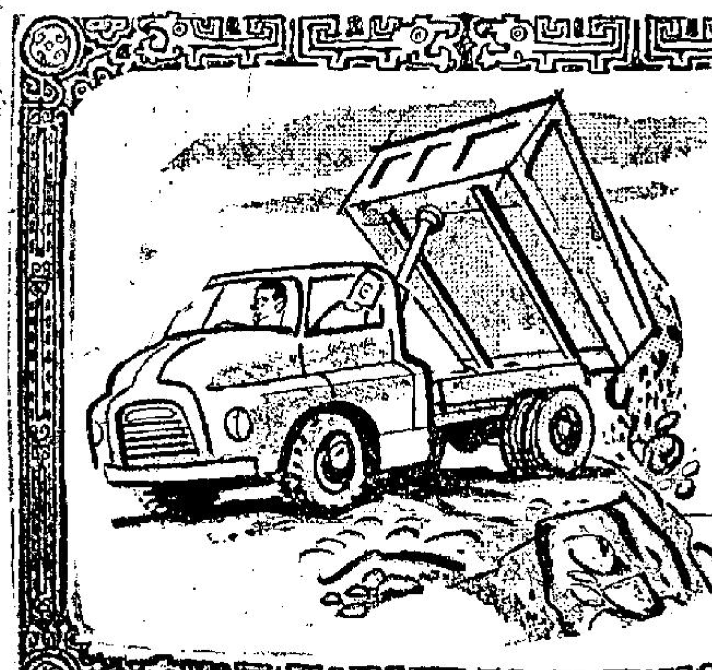

填海

填海生財計極高，如意妙策豈能撈；他時仲到尖沙咀，更免花錢去建橋。

熱辣樓賦草

飄情樓主

赴美淘金賦（以題字爲韻）

誰不畏窮，點能致富？必要去撈，何妨受偏？與其困在貧家，曷若傭於富戶？總之錢水，乃爲衆所追求；況且金山，是以人皆趨赴。雖涉重洋，不辭萬里。久別家園，遠離屋企。不勝苦苦辛辛，亦覺歎歎喜喜。撈得滿盤滿缽，咁就唔憂；歸來買屋買田，誰云不美。工資不少，代價頗高。雖然難做，重係易撈。既有小財可發，非無大利可圖。積積埋埋，自限錢唔妄洗；多多少少，原來金不難淘。認爲好路，當係佳音。甚爲滿意，不覺動心。顧去應無牽掛，肯捱便有得揾。北美商人，總是來華逐利；中華工友，反而赴美淘金。

十字街頭

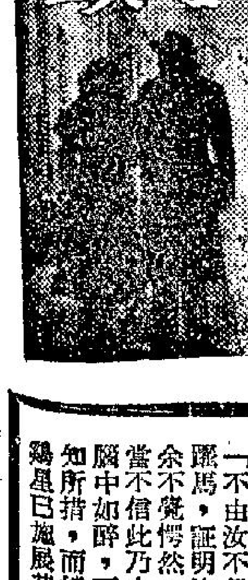

夏灣月

論有有人告警務處長？

警方在街邊拖走違例停泊汽車，車主要交五十大元將車贖回，或者老夏用個「贖」字唔係幾適當，因爲容易使人產生「擄車勒贖」之印象，但唔用個「贖」字又用邊個字至好，一時又想唔出，祇有勉強用住先。

不少車主，在報章上公開投訴，謂無端被拖走其車，寫公開信者，自然滿肚委屈，成籮理由，講警方不合，但警方則認爲一定係該車違例然後拖走，唔通真係要擄架車返去勒贖乎？於是一人攞住一邊道理。前日立法局議席上，議員就拖車問題，提出詢問，警務處長答得好圓滿。據說，「車主如認爲其車被不適當拖走，可以向警務處投訴，查明屬實，則所繳費用，全部退回，又如果車主不滿意，可以循民事序，控告警務處長，要求賠償因拖走其汽車而遭受到之損失。」

警務處長咁講法，够大方，够民主風度，但係老夏同幾個老友傾過，估計冇有人願意因拖車問題而控告警務處長？

第一，先研究化唔化算呢個問題，拖車費，五十大元而已，如果告警務處長一狀，官司打贏，五十元當然可以收回，但係計吓打官司條數，則完全唔化算，請律師出庭，起碼使一千八百，又要花時候，如果一堂不能審結，要番兩三堂，則時間上之損失，無可計數。

時間即係金錢，香港人對呢句話特別了解，有好多小販被警方拘控，法官問認唔認罪？一百個小販中，有九十九個話認罪，點解，警察成世拉小販，包唔會拉錯良民者乎？偶然間拉錯一次半次，老夏相信警方亦唔敢話保証絕對有錯。

但係何以被拉之小販，幾乎全部認罪，就是「時間即係金錢」呢句話也，上法庭受審，不能遲到，所以上庭之日，即不能開檔做生意，要食一日穀種，認罪罰款之後，財散人安樂，平安大吉，如果唔認罪，法官宣佈押後十日八日至提堂，到時傳集証人，審訊一番，是日也，小販又唔使開檔，又做少一日生意，所以計落條數，認罪好過唔認，破財了件事，做多日生意好過也。

車主之車被拖亦然，如果要請律師告警務處要出庭，預備受控方律師盤問，起碼有半日唔得閒，又一堂不能審結，又要第二日再審，而且有乜把握打贏官司，泊車違例與否，泊車之時，此種証人最難揾，拖車之時，警方又有拍照留念，泊車之時，車主又冇影定幅相以備打官司，既冇打贏官司之把握，而破財費時則成定局，相信有乜人會因此而告警務處長焉。

二八年華惹火星

南拳北腿霸銀壇

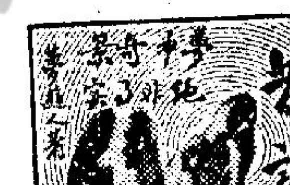

蛇蝎星笑曰：「不可，」余等談而此時，屋外喧嘩之聲大作。」蝎蛇星吻余曰：「後會有期，時辰已到矣！」余欲吻之，但蛇風一吹，余飛身門外。由月一星座接抱在懷，余愕然視之。女曰：「夢筆生，本星座名撑鶏星也。」余不禁打個失額！撑鶏星在銀色圈中，頗有名堂，身手不凡，擅打南拳北腿，惡霸雞雌。余苦笑點頭曰：「撑鶏星座在上，小生有禮！」撑鶏星哈哈大笑，在笑聲中，就地一躍高丈餘，轉一返身，已在撑鶏星之寶口矣。撑鶏星將余置於草堂中：「夢筆生，汝之體力甚差，本星座餵汝還魂大力丹，使汝立刻體力增強，精神旺盛，能與本撑鶏星，作二百回合交手也。」余聞二百回合，打個大失額。心中暗念，此撑鶏星確名不虛傳也。

撑鶏星曰：「夢筆生，本星座知汝乃生鷄仔，正合本撑鶏星作對手也。」余急曰：「撑鶏星座在上，小生雖然尚未有妻，但夜來多夢，身體瀕弱。况自到貴境之後，乃一歷盡滄桑一孤男，就算往日英氣勃勃，能作裙下之臣。然疲兵再戰，豈是「一以當千？」撑鶏星笑曰：「不由汝不信也！汝自按轆轆馬，証明汝非孱仔也。」余不覺愕然，倘非自視之，當不信此乃小生之物也。余腦中如醉，不知所措，而撑鶏星已施展其撑鶏脚，取往余腹部，說時遲那時快，余被撑鶏星擒住，任其擺佈。余以餘力拼搏撑鶏星，此時也，余已忘本，更屬忘形，死鬥一百回合，已無法再用力。但撑鶏星則不同，越來越精神，被其余不死纏戰，有棄甲曳兵之態，鷄火大動，以其尖嘴啄余，以其鷄爪抓余。余痛入心脾，欲退無能。撑鶏星以絕對勝利手法，達到二百回合，余也第五次失去知覺。

不知何時何日，余被火熱爆醒，睜眼一望，竟全屋火光烘烘。一妙齡靚女出現，渾身火熱，使余無法不注視其神秘部份。余雖歷盡滄桑，但對於奇幽異徑，不能不欣賞也。此熱辣女郎笑曰：「夢筆生，奴家乃惹火星也。」余嘆一口氣曰：「吁！在上惹火星座，在下小生夢筆生拜見。」惹火星笑曰：「夢筆生免禮！奴家今年十八歲，芳徑不曾緣客掃，蓬門今始爲君開也！」余奇曰：「惹火星座，汝之艷名，早已遠近馳名，爲何尚屬完璧？」惹火星嘆曰：「小妹高貴，等閒小子，癩蝦蟆欲食天鵝肉，本星座絕不假以顏色，是故乞人憎，被奸人諂冒所害也。」余曰：「然則在衆星國中，輪亦輪到汝闖與性之味也。」惹火星嘆曰：「夢筆生，一般男性，輸到蛇蝎星已是死蛇爛鱔，無法可救，縱有靈枝妙藥，亦無法挽救矣。」

包先生

△招徠有術▽

龍公作

劇壇隨筆

邵氏準備大張旗鼓

江紫楓

目前，紫楓曾首先報導，「邵氏」邀請日本導演來港拍片，當時有人認爲是無稽之談，其中有人振振有詞的說：「邵氏導演，猛將如雲，甚麼人材也有，怎會用到請日本導演，何況近年「邵氏」還不斷培養新的導演。」

雖然話是這般說，事實如何？現在移於有証明了，紫楓日前所報導的那位日本導演井上梅次，早便來了香港報到，不久又返回日本，這位井上梅次，便正式來港，參加「邵氏」工作，約兩個月後，何故來了又去呢？官方消息傳出，主要原因是他在日本和東電影公司，手續尚未辦妥，然而，據側面消息傳出，這位日本導演所以返回日本，原因是爲「東映」導演新片，更且是指引吳家驤、徐增宏等有關導演、攝影及技術人員工作。

對於吳家驤、徐增宏的赴日，當日紫楓也曾指出，他們此行，儘管是說「觀摩」而往，事實是爲學習而至。衆所皆知，徐增宏是「邵氏」新紮導演之一，而「邵氏」是以他導演武俠片爲主的。因此，這次派他赴日，便是希望他學得日本的武俠片功夫，日後歸來，加以改革，用於將來「邵氏」的武俠片上。而據側面消息傳來，徐增宏目前在日本，的確是隨着井上梅次，祇是不用正式參加工作，而是在旁細心觀察，留意一切。對於其他技術人員，便像是在「邵氏」工作一般，做真正正參加工作。據說，兩月後，井上梅次來港日，便是吳家驤、徐增宏等，返港之期。

撇開其他不談，以事論事，「邵氏」邀請日本導演，與及派人往日本學習，這可以看到，「邵氏」對影片的有關一切，都有很大計劃的，改良技術、從新研究劇本外，對演員陣容的配搭，今年開始，也和過去大有分別了。

過去，邵氏演員陣容，必定配一些以大牌女星配新紮小生，事實可以看到，「痴情淚」是由葉楓配凌雲，「怒海情仇」李麗華配康威，「風流丈夫」陳厚配杜蝶，「何日君再來」陳厚配胡燕妮。

現在，從「邵氏」開拍的新片，與及配搭的演員人選中，不但很少如此配搭，反之，還加強陣容，例如凌波鄒都「明日之歌」，便是和裔莊、金漢合演，加此配搭，可以說是凌波拍片以來，沒有那般巴閉。最近秦劍再開的第三部新戲「玫瑰我愛你」，主角人選，李婷、丁紅外，男角更是陳厚、凌雲。羅維目前正在開拍的那套「慾海情魔」，又是雙生雙旦，小生是張沖、凌雲，花旦是張仲文、胡燕妮。從這可以想到，「邵氏」今年的拍片計劃，有一個很大的轉變。

鬧起來，去年底，給傳出的「邵氏」大整頓，看現在的發展，可能真的不是空穴來風了。

（張志剛君、一羣影友、寶珠迷、凌波迷等讀友，所問的影迷俱樂部，明天詳爲解答。）

默片時代性感艷后　克麗拉寶秘史

·前座客·

默片時代的好萊塢性感女星克麗拉寶，去年底逝世，她曾在早年震動影壇，素以大胆作風爲著稱，以她的暴露程度來說，今日看來不算是甚麼，但是一九二〇年代的克麗拉寶，胆敢穿半透明的艷服在銀幕出現，的確是轟動的大新聞了。

克麗拉寶是一夕之間飛黃騰達的，在那喧鬧的一九二〇年代，瘋狂與刺激的好萊塢發生在克麗拉寶身上的奇跡，永遠未發生過在任何其他的女明星身上，昨天她還是一個寂寂無名的鄉下少女，次日已當選爲「美國最靚的紅髮美人」，再過幾天，已是數百萬美國男子夢想的「熱女郎」，不够幾個月，克麗拉寶出入坐的是豪華大汽車，擁有一座在西班牙的別墅，及在大溪地有一艘遊艇，整批價值五萬美元的時裝，毫不在乎地購入。

這位早期的性感女星，有一副肉感的胴體，艷麗而神秘的臉蛋，亦非一個無演技之木美人，老實說她比較時下的所謂肉彈，從任何一角度來看，實是我們日常多見的街頭女郎，雖然平凡，但是不禁令人多看幾眼。克麗拉寶在她的黃金時代，賺了多少金錢，沒有人知道確數，但是她曾在一個很短的時期內，已賺過一百五十萬美元，那時的金錢價值是相當高的，而且抽稅不多。她一九三一年已息影，在銀幕不過是佔據了短短的十年，在影迷腦海留下的印象，卅年後仍未磨滅。

克麗拉寶未拍過一部有真正藝術的巨片，亦未獲過甚麼影展獎，可是每一部片子都叫座，內容是娛樂成份豐富，光是欣賞她的一副苗條肉體，已值回票價有餘。

這一位早年的性感尤物的艷事最多，由一九二五年至一九二八年，先後宣佈過與大明星基路拔羅蘭、加利格蘭，拿基路拔及城陀法林明訂婚，當然她結果沒有嫁過上述的任何一人，一九三一年的新丈夫是牛仔明星力士比爾。過去與她來往的男子不少，包括有耶魯大學的球星卜沙維治，鬧過案子。

她素來好與著名的「波牛」來往，後來南加州大學的欖球隊隊長杜魯利，也是她出雙入對的伴侶，成爲當年的大新聞。許多男人都崇拜她，一九二八年所謂是克麗拉寶登峯造極的一年，市面出售各種克麗拉寶用品，一若今日的「鐵金剛」用品玩具，她每週收到影迷來信三萬五千封。

克麗拉寶到底是默片的紅星，到了聲片時代開始，她那一副不大悅耳的嗓子，就會使日夕夢想她的影迷失望，果然在聲片殺青之前與歌星哈利李治曼戀愛，立即受到批評，亦造成頭條新聞長篇故事，不久人們看厭了，畢竟她終於下嫁了牛仔明星力士比爾。此後她迭遭厄運，一九三一年被秘書挾巨款潛逃，又因受詐欺造成新聞，影迷來信的數目降低到每星期祇有幾張明信片。

數年後，丈夫又遇到新歡，與她破裂，不過克麗拉寶在銀幕的十載風光，給影迷帶來許多快樂，一九六五年九月死於心臟病，她曾說過：「我不能入殮，因爲我要發現究竟誰是克麗拉寶，她究竟是甚麼人，」這也說明了她的一生。

山賊　連環故事

㊈村人央阿不都拉之人爲暫留村相助，阿不都拉初不允，後因醉鬼賀撒匪（沈勞飾）諷之，終打消去意。村人大喜，引入大院安頓。不料又因議之白馬引起誤會，新羅馬隊認爲確實係土匪，險生槍鬥，幸得朱魯出面斡旋。

虎俠殲仇　杜娟一改作風演打鬥片

在「山歌姻緣」裡扮演農家女的杜娟，在「虎俠殲仇」中又以村女姿態出現。

從過去的影片中，我覺得杜娟扮演村女，確有獨到的表現，也是正足以表現她含有野性氣味的理想角色。

目前，製成之未推出過的影片，杜娟就僅有「山歌姻緣」和「虎俠殲仇」，故杜娟小姐的演出，便成了極珍貴的鏡頭。

這珍貴的鏡頭來臨了，因在短期內，這部「虎俠殲仇」要推出與觀衆見面了。

在本片，主角除了杜娟，還有一位女主角秦萍，另一位男主角便是王羽，和東方肉彈劉亮華的客串。

以片子取材來說，這是一部武俠打鬥片，但畫面的外景却盡是秀麗的景色，一如文人筆下的詩，清秀而動人，再加上描寫人類各種感情的主題，使打鬥片文藝化了。

故此，這部新片將是雅俗共賞，也是一般所說老少咸宜。

在過去的最近，一般片子都犯了一個毛病：太俗或過於書卷氣，而本片，就避免了這點弊端。

在「虎」片裡，故事是從俠士爲報父仇說起，也從大仇得報完場。但在報仇過程中，却穿插了多場兒女私情，和江湖俠義的轟烈事蹟。

兒女私情是出現於杜娟、秦萍和王羽身上，在銀幕上，杜娟的風情萬種，秦萍的情眞意摯，她們均已有良好的表現，故此「虎俠殲仇」中的杜娟和秦萍，當更惹人憐愛了。

到王羽的俠士，將因此片而奠定他的藝術生命，也是本港觀衆必要認識王羽的開始。

因本片的俠士，並非硬打的武夫，而是有着正義感的勇士，他不但要智取，還要力敵，去鋤服源源不絕的奸人和賊徒。

談到客串的劉亮華，她在拍完這部片的鏡頭，便趕到曼谷去拍攝鱷魚河，她在片中扮演王羽幼年時代的母親，她爲了保存小生命，不惜冒死將王羽保護，她的鏡頭雖少，但已完份發揮了她的才華，使人認識到母愛的偉大，和人類純潔無邪感情的一面。

國泰新片「七重天」故事眞實感人　雷震演技出色

在國語影壇，貴爲歌唱片、文藝大悲劇，我們都看過了，而且，看得不少，但是，反映現實生活的影片似不多見。

因此，當我看了「七重天」後，不禁有「空谷足音」之感，正因爲「七重天」題材現實，故此，特別令人感動。

我個人尤其欣賞影片中那一羣小人物：巴士佬，補鞋匠，片內散工，看相算命先生，他們雖然胼手胝足討活，可是，他們具有同情心，肯幫助別人，性格可愛極了。

窮音樂家雷震發覺嬌妻去了澳門，却沒有船費往澳門尋妻，他的鄰居立即解囊相助，他們的同情心，令人感動。

除了這些可愛的小市民外，還加插了一段浪漫的愛情，那是雷震的窮音樂家與富家女白冰之戀。本片以嬉笑怒罵的筆觸，諷刺了現實社會中那些仍有門第觀念的家長。

李英飾演白冰父親，思想頑固，拆散雷震、白冰的婚事，强迫女兒嫁給富家子田青，後來，見白冰眞心愛雷震，乃出錢收買雷震，送一筆巨款給他，希望雷震不跟女兒來往，但眞正的愛情豈能以金錢收買？在李英的銀彈攻勢下，雷震會被打倒嗎？欲知詳情，請看「七重天」。

「瘋狂大賽車」中的妮妲梨在一場擲餅比賽中的三部曲。

趙雷閒時喜揮毫

趙雷最近喬遷，現在的新居是在窩打老道地方，頗適中寬大，內部佈置得很華麗，廳中有一架鋼琴，是給他的孩子練習的，他的孩子今年剛好七歲，聰明伶俐，很愛彈鋼琴，趙雷不惜延聘著名鋼琴家指導他彈奏手法。由此可見他對孩子的期望殷切了。他每天在家裡，除看書外，閒時欣賞兒子在練琴，也是一樂趣也。他有一間書房，完全佈置成中國式風格，如名家的畫幅，琳瑯滿目，都用鏡框掛了起來。有空閒時，他也常揮毫，所以，他的毛筆字寫得很端正有力。他的太太石英，原是明星，現已是主婦了。將家庭處理得井井有條。趙雷的新片是「蘇小妹」，與林翠合演，是部古裝片，現在他演時裝片的機會則比較少。

×　×　×

水銀燈下

用私家貴族護士

工商晚報

祖傳中醫

花花世界

今聖歎文　高寶圖

用私家貴族護士

三六四

上文因果
上文說到巴達娜飛到鹿兒島躲避東京左派，將分波器交與狄隆保管，是夜與許小姐三人聯床。張博士在東京被騙至酒家，發生巷戰，有人對之放鎗行刺。

張博士聽到呼叫「你流血了」，忙看自己身上時，左臂西裝濕了一大塊，被子彈打穿了。這時天婦羅美人東主楊妃，忙喝命侍女：「快快拿紗布捲子來！」一面有三個男客，扶了張博士，倒在單人沙發上。楊妃一下脫去了大大的美麗和服，只穿白色綢子的內衣褲，挽了袖子，伸出雪嫩的玉臂來，給張博士脫了上裝，只見白襯衫，已染紅一大片。有人遞上刀片來，她接了刀片，劃開了袖子，看了一看，說道：「還好，子彈不在內，穿過肌肉，打了個洞。」她接過侍女的大捲繃帶來，忙用力將這傷口紮緊，使它停止流血。這時門口警車來到，有人拍門。楊妃在門縫間張過，方才開了門。兩名便衣探長，兩名手提盒子機關鎗的警士，衝了進來。張博士曾覺頭暈，却還能說話。問了經過後，警方人員，保護他出來，同上了警車，送去官方的醫院，為他醫治。據說匪徒刺客，已經逃去，路人在街口打電話招來的警車。張博士秘密向警方表示：「是什麼人，連我也不知道，也沒有看見。是否對我而發，也難斷定。」警方查了他的身份，却是一個華僑商人，在南洋和日本來往的。問他有不有仇人，或者以後會不會有危險。他說：「第一，請不要張揚開去；第二，請讓我住秘密房間養傷七日；第三，我在七日後秘密去香港，我有香港入境之簽証，因為我從歐洲印度南洋一路旅行，最後之目的地是香港，然後再返巴黎。」警方完全同意，他又提議：「醫藥費用，全由我自理，請不必客氣，我有錢的。」警方將他改送到吉原醫院，住了特等病房。剛搬好地方，便有商行之人來看望他，以後在醫院附近，日夜有暗探保護，却不是警方之人。警方得到密報，認為此人有政治陰謀，便在第三天派人來調查，張博士盛氣淩人，只說：「我是做生意的，受了驚嚇，你們不可再來麻煩我。我是有律師的，要麻煩，可去丸之內東友大厦見井上川太郎大律師。」警方得在次日真個去請教井上大律師了，他說：「這個人既然不要你們保護，就不必再查了，他只是一個旅客，來花錢的，而且還是日本貨的對外貿易者。」警方尊重法律家，便不再過問。他住到第七天，傷仍未好，須用白綳帶，他住在醫院，有私人電話，和兩名日夜輪班之私人少女護士，兩個都是經過特別選擇的貴族病房私家護士，日本稱為「特等護婦」。這天守午後的，是櫻子姑娘，她是一個雪白長身，鵝蛋臉兒，大大的眼睛的二十歲女郎。這房間有陽台，張博士坐在外頭籐椅上抽烟看小說，房中的電話忽然響了。櫻子問過之後，對他道：「是一位說法語的女士，她只說了兩句日本話：我只會法語，請張博士聽電話，要緊的事。」張博士納悶，走入房來，拿起電話，裝了聲氣用法語問道：「這是莊生博士說話，你找那一位？」對方吃吃笑道：「張博士，你聽不出是我麼？巴達娜，又名蒂芬妮的。」張博士吃驚問她道：「啊！你在那裡打來的？我等你好辛苦！」對方問道：「從報紙上得知你受了傷，到底是怎麼回事？我們怕你出事，生意做不成了！」張博士不答這問題，只問她：「你能不能保護我離東京到香港？第二的，你可否為我查一查，是什麼人下我的手？國民黨的？還是美國方面的？最好你來看看我面，我可以夜間接客人的。」對方確是巴達娜，她做出惋惜的聲道：「我費了大力，才查出你住的醫院房間。一時怎知是何方神聖？但我相信既不是本地國民黨，也不會是美國，你手下之人勢力不小，日本方面經你培養的馬仔，數字難以計算，你聽該叫你們的東京頭目調查。如果要我保護你安全上飛機到香港，那我須經過三天的安排。何況，香港對你未必合宜！」他懷疑起來，反問道：「你來不來，你的意思怎樣？」巴達娜吃吃笑道：「我只管做生意，你的前單各貨，除了兩件難到手的以外，都已在目內，瓦裝好了箱，于等候你下令點收，一手交錢，一手交貨！我不能來看你，避電話在大陵打來的。」

他住在醫院，有私人電話，和私人女看護。

黑鑽石

穆穆著

房客與房東的糾紛

唷牙呂見陳則靈、彭佾、許天香與鍾寡婦都主張撤，心裡不免慌張起來。

「請大家不要這樣衝動，」他說：「事情不是完全沒有補救的，讓我再去跟趙太商量一下！」

陳則靈佔了上風，氣燄益高：「沒有什麼可以商量的！香港新樓這樣多，祇要有錢，不怕租不到！老實說，這間公寓全部是板房，一無是處，就算減租，我們也未必會願意繼續住下去的！她既然不肯減租，我們祇有搬！」

唷牙呂急若熱鍋上的螞蟻，額上有黃豆一般的汗珠沁出。

「老陳，有話慢慢講，何必發這樣大的脾氣？關于減租的事，讓我再去跟趙太談談。」

說着，撥轉身，疾步朝外急走。陳則靈對眾房客一瞅，臉上呈現了勝利的微笑。

約莫過了兩個鐘頭左右，唷牙呂回來了。房客們以為趙太一定會讓步的，紛紛走來詢問；但是唷牙呂頻頻搖頭，嘆口氣，說：

「趙太很固執，說什麼也不肯減。」

陳則靈聽了，彷彿被人刺了一刀似的，然後，臉色倏的發青，對唷牙呂呆望了一陣，咬牙切齒地：

「既然這樣，我決定月底撤！」

彭佾、許天香與鍾寡婦相繼作了同樣的表示。事態頓已鬧僵，猶如摔得粉碎的花瓶，再也無法補救。唷牙呂心如刀割，但他也完全無能為力。他知道：由於趙太的固執，公寓的關門，已成為不可避免的事了。因此，他開始注意報紙上的招聘廣告。

十幾年前香港人口遠較目前為少，市面也沒有這樣繁榮，一個失業漢想找工作，談何容易。現在，情形不同了，報紙上幾乎每天都有半版「事求人」的分類廣告刊出。

像唷牙呂這樣的人，找一份粗工，原不是一件困難的事；但是他太懶惰。這幾年，在公寓做工，早已養成了惰性，成天貪吃懶做，變成一個懶漢。現在，公寓面臨關門危機，他也不能不想辦法了。神經六見他老是注意報紙上的分類廣告，就陰陽怪氣地提出詢問：

「你在另找出路？」

唷牙呂聳聳肩說：「這是沒有辦法的事，公寓非關門不可了。」

語音未完，電話鈴聲大作。（一五九）

小說

二六：潭水保命

明白墮崖原因之後，余業明驚震得無法形容。因為這座野狗崖高得起碼十丈，人摔到崖底，那有不死之理？這麼一來，今次他想把黑鑽石交出保命，是保不了。當然，他此時仍是在想辦法來保全性命的；惟是身子凌空往下墮落，四邊都是空蕩蕩，雙手綑綁仍然存在，又有什麼辦法可以使性命保全過來？這一回，變成為城樓失火，殃及池魚，林雄粗心大意而墮崖，連他也要墮崖了。

他的身子，直線往下疾墮，耳朵裡，除了聽到雜有狗吠的呼呼風響之外，便沒有什麼。唯一對他有利的，便是為了林雄也要墮崖，雙手張開，他已不再被林雄抓住了；只是，這樣的有利，可以說是全不着邊際。因為人墮到崖底，化成一團模糊的血肉，脫開林雄雙手，又有什麼用？此時的余業明，只有閉上眼睛等死而已。

閉上眼睛之後，突然是隆然之聲震耳的，整個身子都濕淋淋的寒冷異常，水是向咀巴、鼻孔疾灌而入，身子往下沉去，只是去勢不快。

這麼一來，余業明清楚了。原來，還座野狗斷崖之下，是一個水潭，因為崖底陰暗，水使寒冷，現在，他是掉到水潭裡面。人到水潭，不同了，他急的雙腳發力，把身子翻轉，並用腳把水撥動，使身子不直往下沉。因他知道，由崖頂往下疾摔，掉到水潭之中，能否保命，還要看人的處置。須知由崖頂摔下，衝力極猛，除非潭水深度異乎尋常，否則因衝力太猛，到潭底和石塊撞個正着，還是要死；他是個對泳術有研究的人，明白這個道理，用腳發力翻身，便是泳術的運用，身子不致直到潭底，反而往上浮，看來必死的墮崖，竟能保全性命。

仗着潭水保命之後，余業明禁不住伸伸舌頭，暗叫好險。同時，他又清楚，目前雖然保全性命，却不等於逃生，自己雙手仍是被綁，崖頂上，固然還有尤雲和王明，和他一起摔下來的林雄是生還是死仍未有知道，他此時絕不能露面，應該躲起來，瞧清情形如何，方才可以行動。

為此，他便趁自己還未露出水面的現在，身子一橫，雙腳撥水，使人到了潭畔，方才升起。此間潭畔，有一塊離開水面的石頭，橫而出，人在石頭之下，可以呼吸換氣，崖頂的尤雲和王明又因石頭掩蔽而無法瞧見，要躲藏，是最好不過了。他自然急躲在石頭底下去。躲過之後，手電筒亮光，由崖頂直射而下。不用說，那亮光是屬於尤雲和王明的。尤、王兩人，知道林雄大意而墮崖，想救是無法來得及，祇有於事後亮着手電筒往下探索情形，看看是否有補救的地方而已。（一六〇）

情海驚濤

上湯文武著

五八：黃老太狼狽非常

不久有一輛囚車駛來，十名士兵如臨大敵的押着陳君等七人上車，風馳電掣的開到郊外去。當時，陳君還不曉得是什麼事，以為把他們改押別的地方去吧了，不過，看見這緊張的形勢，也知道事情的嚴重了。半小時後，車子停了，陳君被拖下車來，發現那兒是荒郊，有十餘人在附近掘穴，跟着，各人被黑布縛着眼睛。這時陳君知道凶多吉少，嚇得渾身發抖，不禁大聲呼叫，其他的六名囚犯也狂呼痛叫，聲如宰豬，想掙扎也掙扎不來，最後，他們被縛一排木杉上，跟着，尖銳，恐怖的槍聲響了。就在這槍聲響後，陳君已經昏迷不省人事。

等到甦醒時，覺得面部及衣服盡濕，迷惘中還以為這是自己被槍射擊所流的血，而是被日軍用水照頭淋下，把他潑醒的水。

陳君眨了幾眨眼睛，嚇得失聲大叫，原來，旁邊的六名囚犯，已滿身鮮血，被槍斃了。他給這一嚇，嚇病了，幾天都發着高熱，等到稍為好點的時候，日軍又把他提堂，要他供出同黨——重慶份子的名字。

這故事是在日本憲兵裡做事的人說出來，輾轉傳到黃老太的耳中。所以，當她聽到這尖銳的門鈴聲後，她以為是日軍來了。想起日軍，又聯想到陳君的恐怖遭遇，她驚惶得想找地方躲避。藍湖見黃老太這樣子，忙安慰她，請她不用驚慌。同時，女傭金彩早已把門開了。

進來的不是日軍，却是曹非。

黃老太未見過曹非，用着驚慌的眼色注視他。藍湖正想替她介紹，但曹非却瞪了黃老太一眼，厲聲的問：

「她是誰？」

「她是隔鄰三樓的黃老太……」藍湖希望用自己的笑臉，緩和這不愉快的空氣，怎知曹非仍然吼聲的問：

「她到這兒做什麼？」

「她……」藍湖雖為憤極了，又氣又驚，但是，她仍極力壓抑自己憤怒的情感，發抖的說：「她到這兒閒談吧了！」

「我不歡喜別人到這兒來。」曹非疾言厲色的說。

黃老太看見這情景，忙向藍湖告辭，狼狽的走了。

她回到家後，把剛才經過告訴丈夫知道。黃台吃驚的說：「那人是藍小姐的什麼人，是不是她的丈夫。」

「看情形，這個人當然是那兒的主人，不然的話，沒有理由說這些話的……」

「但是，我以前在露台看見那青年，長得非常斯文，態度也很有禮貌。他無疑是藍小姐的丈夫。照理，他不會這樣子沒有人性的。」

「我見到的那人是個三十多歲，面目猙獰的傢伙！」（五八）

青樓碧血

薛宮博著

六十：梳櫳之事

「嗯，八爺——」鐵亦敏聽到金八如此體和的口氣，以為自己獲赦了，因此急叫，但是，積久的苦難使她不敢立刻詢問，聲音頓住了。金八唔了一聲，等待着；於是，亦敏抑低了聲音問：「我們是不是獲赦？」

金八有錯愕的神氣，連那一絲帶有憂鬱味道的微笑也消失了，沉着臉說出：「不是！」

鐵亦敏偶然興起空泛的興奮，立刻歸於幻滅。至於鐵亦秀，此時凝眸看着金八。

「八爺，」金八乾咳了兩聲——「吩咐吧！」亦秀冷峻地問：「我們早已是俎上肉了，還顧甚麼呢？」

「哦——你們出外去侑酒，是太監來吩咐我做的……」金八期期地吐出。

「太監來吩咐，那是說，皇上還關心着我們——皇上還關心窰妓女……」

「小嫋！」金八以森嚴的聲音來制止她以不敬的口氣提到皇帝。隨着，他轉向亦敏：「大嫋，太監今天又來，吩咐我找人為你梳櫳！」

「八爺！」鐵亦敏急驟地叫出：「不，不——」

——梳櫳，妓院行的術語，亦即一名處女妓女第一次接客，秦淮上妓院的梳櫳有兩種，一種，是老鴇的親生女兒或本身已有地位的雛妓，那末，梳櫳也等於結婚，嫁給那第一個使她自處女變為婦人的男子作妾。這樣的梳櫳，男女必然先有情，同時，男的要付出一筆腰身的價銀。至於另外一種，梳櫳的男子祇付梳櫳銀，同居些日，大家分手，女的繼續為妓。不過，經過梳櫳而仍然留院的妓女，名稱變了，地位也變了。她們將繼續出賣肉體，以供嫖客淫欲。自然，高級妓院中的妓女仍然有選擇客人的自由。

在名稱上，未經梳櫳的稱為清官人，已梳櫳的稱為紅倌人。

金八所宣佈的梳櫳，自然是命亦敏轉為紅倌人。

她不堪，她氣呼呼地叫出不之後，身體可怕地抖着，而金八，仰出憂鬱狀，沉沉地說：

「還在年初頭上，太監就來向我說，我設法為你推托，可是，太監不斷地來，昨日，教坊司的官員也吩咐我，今日，太監又來，我為你求情，還換了一句嘴巴！」金八嘆息着：「沒奈何，大嫋，你祇得順着點兒，我來設法找一個好相與的客人……」

「不，不！」亦敏於抖動中叫出來。

「八爺，你行行好……」冷峻的亦秀也出口求懇了：「我們姊妹已經為妓，八爺，我們已經夠恐辱了，八爺，你行行好……」（六〇）

月是故鄉明

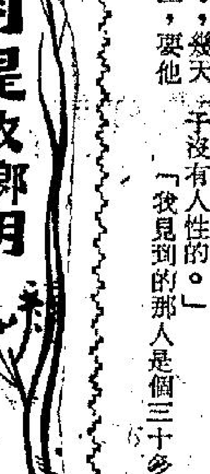

五三：決定逃亡

陸小鳳完全贊成徐家棟偷渡，他認為離開大陸，越快越好。徐家棟也同意快的離開大陸，他們決定偷渡，但是採取什麼路線，却拿不定主意。他們考慮過爬梧桐山，也考慮過由中山取水道偷渡赴澳門。

徐家棟道：「梧桐山這條路聽說不易行，其中尤以闖王嶺最驚險，不少偷渡者，來到這裡便跌死。而且，我們買火車票，祇能到布吉站，不能到深圳，假如在布吉下車，改取山路，形勢既不熟，而且要三天以上的時間，攜帶三天以上的糧水，實在不便。」

小鳳道：「聞說有門路可以買到邊區介紹書和通行証，祇要搞到門路，我們可以不惜錢的買兩份。」

徐家棟道：「可惜不能光明正大去找門路，還是和心腹的兄弟們商量吧，我們楊溪鄉近水，假如有一條小船，便可載多點糧食，循水路到澳門了。在海上，遇到大洋船時，還可以求救。而且，我也打算在離開大陸之前，回鄉再掃一次墓，因為今次一別，又不知何時何月才能夠回來拜祭祖墳了。」

小鳳道：「我不反對你的計劃，更不敢非議你的孝心，祇是有一點你要考慮的，就是在共產黨的國內，不應該對任何人信任，把逃亡的計劃告訴任何人都是危險的。」

徐家棟道：「假如我和三妹商量，他一定會為我守秘密，而且還會幫助我進行逃亡。」

第二天，徐家棟和小鳳帶了一些香燭水果餅，去祭掃父母的墓。祇見墓草蕭蕭，闊別多年的父親，才見面，又人天遠隔，此日一去，連掃墓的機會都怕沒有了，不禁滴下淚來。

小鳳道：「家棟，不要難過，在大陸，能夠長眠地下的人，已經是幸福了，老伯已經不必再捱那些凄苦的日子，不是比我們都強嗎？我們趕快想辦法走吧。」

這晚，徐家棟和小鳳，約了三珠在楊溪河的河邊見面，三珠來到，笑道：「你們到河邊來賞月，興致不少。」（四〇）

賭國的面貌

摩納哥——普通被稱為蒙地卡羅，是不公當的——以賭博、國王、美麗，特別是幅員之小而聞名於世。它的面積比一方哩還要小，只有三百六十八英畝；紐約中央公園還要比它大。摩納哥的國土僅是一條山嶺；它的長度，你能在一點鐘之內完全走盡。

當你進入這極小的王國的時候，並不能發現什麼顯著的標誌或國界。你正在向法國行進，忽然地，你却進入了摩納哥。而當你走進摩納哥，也並沒有人查看你的護照。

摩納哥雖然很小，但它所吸引的遊客却比那些更大的國家所擁有的遊客還要多。僅僅一九五五年一年內，就有一百五十萬人。它有許多為大國所已有的東西：如國旗（紅色及白色）、語言、軍隊、議會、警察、博物院、鐵道和公路。它也有一些為其他國家所願意得到的東西：如平衡的預算，國庫裏的足夠盈餘——不必徵收任何稅而能維持一年的開支，以及一位美麗的電影皇后葛麗絲姬莉。

摩納哥雖然小，但它却被分成三個所謂「城」的區域。其一是拉•康打買恩，是辦事處，許多商店和工廠，中央市場的所在地。

其二是蒙地卡羅，是三個區域中歷史最淺的，成立至今還不到一百年；但它却是最著名而最熱鬧的地方。世界上最著名的賭場——卡斯那——建築於此，位於地中海之濱。這裏也有歌劇、戲院、大旅館、大飯店、和四個著名的夜總會。射鴿競賽在這裏舉行；歐洲一種大汽車競賽也在這裏表演——這種大汽車競賽一年只有一次，它們為了爭得錦標，在摩納哥[illegible]開的街道上疾馳着，看過去真是驚心動魄，危險萬分。

其三是摩納哥是專用作國都的，為宮殿及政府的所在地。它建築在高高的岩石上，是三個區域中最古老却最可愛的。它有着如中世紀所有的狹窄街道，和迂迴曲折的小巷。

哨兵站在宮殿前面飾有條紋的崗亭上，看過去好像是舊歌劇院裏的演員一樣。這軍隊總共只有六十九人，他們的服裝雖然漂亮，但却不雅；如它的特殊精緻的帽章，藍色的鋼盔，鑲着一輪輪的圈兒的袖子，真有點像美國海軍陸戰隊在最好的檢閱場上所穿的服裝。

這些兵士都是志願兵，而且志願終身在這軍隊裏服役。他們在法國作操練及來福鎗訓練，因為在他們自己的國家裏沒有操練的地方。在摩納哥，這些兵士的活動被限制着只能靜靜地站着和換班。一天有好幾次換班，都是接班者吹着笛子進來，而原來的站班者又吹着笛子離去；其儀式的刻板，頗像英國白金漢宮的衛隊換班一樣。

一百年以前，有幾個歐洲人最先聽到摩納哥的名字。那僅僅是一堆岩石，上面有着一座宮殿，及散佈着一些農人的茅屋。它與外界唯一的交通，是憑藉每天從九哩外的尼斯河駛來的輪船。由於一個名叫弗蘭可•白朗克的法國商人的機智，使摩納哥變成了一個充滿浪漫氣氛的地方，而帶給了摩納哥的國王查理三世，簽署了一項契約，允許有賭博心的白朗克先生經營一個賭博俱樂部。在這俱樂部未設立以前，這地方只是海濱一塊亂石充塞的荒野。為了對國王查理三世表示敬意，便將這地方命名為查理山，後來轉名為蒙地卡羅。因為使用一種絕妙的宣傳方法，這個法國人開始使世人都注意到這地方了。他做了許多建設事業：如鋪平街道，採用煤氣燈，在其賭場附近設立第一流旅館。他又說服了法國政府，在很短時間內將鐵路延長，一直伸到摩納哥。

為了吸引人們到賭場來，白朗克先生特地免費供給客人以最精美的酒食；又增加了絃樂隊、跳舞廳和小型表演。

在幾年以內，蒙地卡羅就有了一切時髦社會所有的玩意。輪盤賭和紙牌成為時髦社會的象徵，而蒙地卡羅則成了玩那些時髦玩意的地了。各種各類的人都跑到蒙地卡羅去玩，其中最多的是歐洲各國的君主，大不列顛的貴族，和美利堅合衆國及南美洲的百萬富翁。而混雜在這些大人物之中的，則是那些對他們有所企圖的人：淫婦，男妓，小偵探和國際間諜。

少數的賭徒也是幸運的，雖然並非長期如此；其中最有名的或許要算那「使蒙地卡羅的莊家破產的人」的歌中的男主角了。他是英國人，名叫查查•威爾斯。他在三日之內贏得了二十萬美元——只是每天在賭桌旁坐上十一小時（其後他又來賭，却輸去了他所贏得的大部分）。事實上，他並沒有使莊家破產，不過僅在一個賭桌上贏得了莊家的全部準備金而已。為了準備這種意外，此後賭場主人便經常保留着一百萬美元現款在手頭，在必要時還能挪動更多的錢；這樣一來，賭徒要想贏去賭場主人的全部本錢是不可能的了。

使人驚奇的是，這個賭博世界的首都，幾乎沒有什麼嚴重的罪惡發生。其中一個理由是由於包括一百六十名的警察隊的良好管制。以摩納哥的幅員而論，這個警察隊要算世界上最大的了。這些堅強而幹練的警察，經常細察每個國家的警署報告；而在他們的檔案裏也有每一個在大西洋兩岸著名的重要刑事犯的紀錄。因此，任何一個稍有嫌疑的人一旦被他們發現了，就會被盤問，一直到證明他是一個無罪的人為止。如果被發現是一個有嫌疑的人，便會立即從這個國家給逐出去。

在摩納哥背後的真正力量是法國。兩國之間訂立了許多條約，使它們緊緊地聯結在一起。法國的錢幣在摩納哥流通，法國官吏在這小小海港徵收關稅；如果維尼爾三世，或任何其餘的國王沒有後嗣，那麼，摩納哥便會回復到法國的保護國的。

無論有什麼事情發生，小小的摩納哥王國總不失為我們還忙碌世界中一個迷人的隱蔽所；它美麗，寧靜，而又具有娛樂與刺激，等待着那些需要它的人的降臨。（劉蜮先）

（啓「春蠶至死絲方盡」續稿未到，暫停一天。）

督軍團風雲

鐵嶺遺民著

第二回：矢志從賴　同心庇奸　密謀欣有售　國法失其平

七月十四日黎總統正式下懲辦禍首的命令：「自變更國體之議起，全國擾攘，幾陷淪亡，始禍諸人，實屍其咎，楊度、孫毓筠、顧鰲、梁士詒、夏壽田、朱啓鈐、周自齊、薛大可均著拿交法庭詳確訊鞫，嚴行懲辦，為後世戒，其餘一律寬免，此令。」

這道命令發表之後，舉國嘩論紛紛，皆表不滿，不過，剛把帝制推翻，能有這樣結果總算正義得伸，大家也就不願過於吹求，至於被通緝的八人，事先都已得到消息，大部去了天津，祇有梁士詒去了香港，政府雖然明令通緝實際却是通而不緝，一個也未緝到。

帝制犯雖然未懲辦一個，但是反對帝制的人到了此時畢竟揚眉吐氣，其中最出風頭的是章炳麟。他自從民國二年被囚進龍泉寺，想盡主意總是逃不出北京，其間章夫人湯國黎女士也曾向徐世昌上過陳情書，但是並未發生作用袁世凱始終不肯放他出京。到了民國三年年底，章炳麟自以為不會再有生還之望，曾經寫信給湯夫人道：「義不受辱，決志趨死，不必卿悲，亦無須設法，為告懿仙，於青田劉文成墓旁求一壙地足矣。」

這封信發表後，大家都以為太炎大師這回真要死了，都感到惋惜，恐怕他一旦死去，舊日文稿也全部損失了，於是有人抱着奮勇要替整理遺稿，這個人就是廣東名詩人黃節，別號晦聞，著有蒹葭樓詩集。黃節自不能直接去看章炳麟，恐怕衛兵搞鬼，當時就去找李經羲設法，請他向當局關說，祇求同太炎會談一次，絕無其他意見。李經羲雖然不認識章炳麟，到是久聞大名，當時慨然為黃節寫了一封信給陸建章，請准許黃節同章炳麟會一次面，陸建章雖然嚴厲，但是對於李經羲却不能不賣賬，當即通知衛兵准予會見，黃節雖然了一個大圈子，總算見了章炳麟。

在未見面之前，黃節聽說章炳麟已經絕食多日，意料中定已瘦弱不堪，甚至纏綿床第，奄奄一息，那知見到之後，章炳麟精神與常旺盛，一談就談了兩個多鐘頭，從上古史一直談到現代史，上下五千年一口氣說到底，黃節揷不上嘴，只有坐着恭聽，好容易等到章大師住了口，連忙起身告辭。章炳麟還是依依不捨，送到房門外面，說道：「我實在悶得慌，難得足下惠然過存，破我岑寂，希望以後常來，今天還未談盡興。」

黃節唯唯諾諾，出去之後伸伸懶腰長吁了一口氣，再也不敢來了，別人問他為章炳麟整理遺稿事進行怎樣，黃節苦笑道：「也許他有機會替我整理遺稿呢？」

這個消息傳出，雖然成為一時笑談，但大家對於章炳麟的安危到也放下心了。章炳麟因在龍泉寺前後又三年時間，雖然對外屢次聲稱要絕死，但是在寺裏到是平心靜氣看書，閒中也接見賓客，由於被囚時間太久，已經安之若素，在裏面也不鬧事了。（四〇）

奇華餅家著名結婚禮餅
譽滿港九　逢人話好　曾經試過　讚不停口
總行：上海街三百二十號　電話：八五一四三三　八四四九〇一
分行：上海街四百八十號　電話：八五〇八八四　八四五一九六
深水埗分行：北河街一百八十九號　電話：八六四五八二
分行青山道尚華街卅三至卅五號（近蘇屋村）　電話：八七一一六一　八七一四七二

工商晚報分類廣告
銷數廣　效力大　收費廉
每段大字四個小字四十　每天一元　三天三元　上期收費　不折不扣
凡涉及法律性廣告，請務同身份証來本報辦理刊登手續。
治刊處：
（一）中區辦事處利源東街八號地下　電話：二二五四九五・二二一二三八
（二）灣仔分域街十八號本報廣告部　電話：七二九三〇七・七三〇七〇八
（三）旺角彌敦道七五六號B地下（東樂戲院側近太子道口）
（四）油蔴地上海街三一九號老寶公司
（五）九龍城周生生金行（太子道四三二號）
（六）青山道周生生金行，青山道三三六號）
（七）油蔴地周生生金行彌敦道分行（彌敦道二二一號）
（八）旺角周生生金行（上海街六一一號）
（九）深水埗周生生金行（大埔道五十三號）
（十）佐敦道周生生金行（佐敦道卅七號）
（十一）紅磡周生生金行（蕪湖街九三號）
（十二）荃灣周生生金行荃灣分行（荃灣青山道）
（十三）元朗周生生金行（大馬路一號B）
（十四）元朗康莊市場壽富街六號仁愛診所。

商業
雄記搬遷屋　專為府上喬遷服務　價廉妥當　請電：七三〇八九八

現貨千層紙（雲母片）大小俱備　景豐貿易公司營業部：電話：六二〇一一三　六二三八七九

啟事
領福慰金　家嚴陳光鉊業蒙西區福利會發五組59次福慰金一千肆十元　長沙灣道蘇屋宿舍B12號八樓陳甚
領福慰金　妻李佩德業世蒙西區福利會發第一組193次福慰金一千四十元　大道西401地下樂錦

招租
半山嘜囉廟街三號五樓適天面三房一廳電煤衛生全學校林立環境優靜交通便利　應租電813990張洽

醫藥
洪冠洲醫館新址　中環德輔道中一壹七號二樓

蔡德芬專醫　七代祖傳四十年經驗　耳鼻喉　頸癧　痰核
灣仔軒尼詩道三一三號分館中環大道中一七六號何東行雲茶樓對面由後門威靈頓街上樓　電話四四四二一一　診症時間：上午九時至十二時及由下午六時至九時均在灣仔　十二時至四時在中環

尿病專科　實驗中醫　聶高元
尿病初染，須早治理，久者變成惡疾，影響生命，輕症障礙工作，若服藥物，則便增加病本，更傳世代，無臨症一對，此祖傳秘方，實有把握，按症配藥，一次保證，永不復發，請速醫治，診斷未愈。
優待病者　藥費特廉
男女尿病老人夜尿・赤白濁小便刺痛・沈滯下疳閉塞結病・日尿眼花陽痿氣弱
輕重尿病　一服斷根
外埠來函，詳述病情，同樣功效，配藥郵寄。醫務所：九龍深水埗桂林街二十一號（近北河街口）七五號二樓　按時間：上午九時至下午七時　星期日下午休息

唐仁專醫　老牌經驗國醫
軟　不愈殘頑手脚
小童手脚軟，老人手脚痛，行路搖動，軟腰部痛，麻軟風濕痺軟，骨節紅腫，軟半身無力，人產後軟癱。本醫世傳專科，特長醫理，與別不同，深入筋骨，任何痛症，專醫軟手尾，即醫即愈，痺病，不可恢心，新患者必愈，醫療時間，請速來，工作，不執痊愈後不再發。地址：九龍深水埗枝角道二七五號二樓　診症時間：上午九時至下午三時　至一時　星期日下午休息

杜蟲靈藥　英國寶威藥行「安體寧」ANTEPAR甜糖　對蛔蟲祇服一次杜清蟯蟲每天一次服七天　有效各藥行商均售

許葉三元　小便刺痛・流白・黃濁・一切尿病保証根治　以上各症免費檢驗　最新儀器透視　問症

參國良　祖傳中醫　古方專賣一服見效
耳鼻喉尿病
痛濃爛鳴・鼻塞涕血・喉症保証速愈

惠刊本報廣告請電　七三零七零八接洽

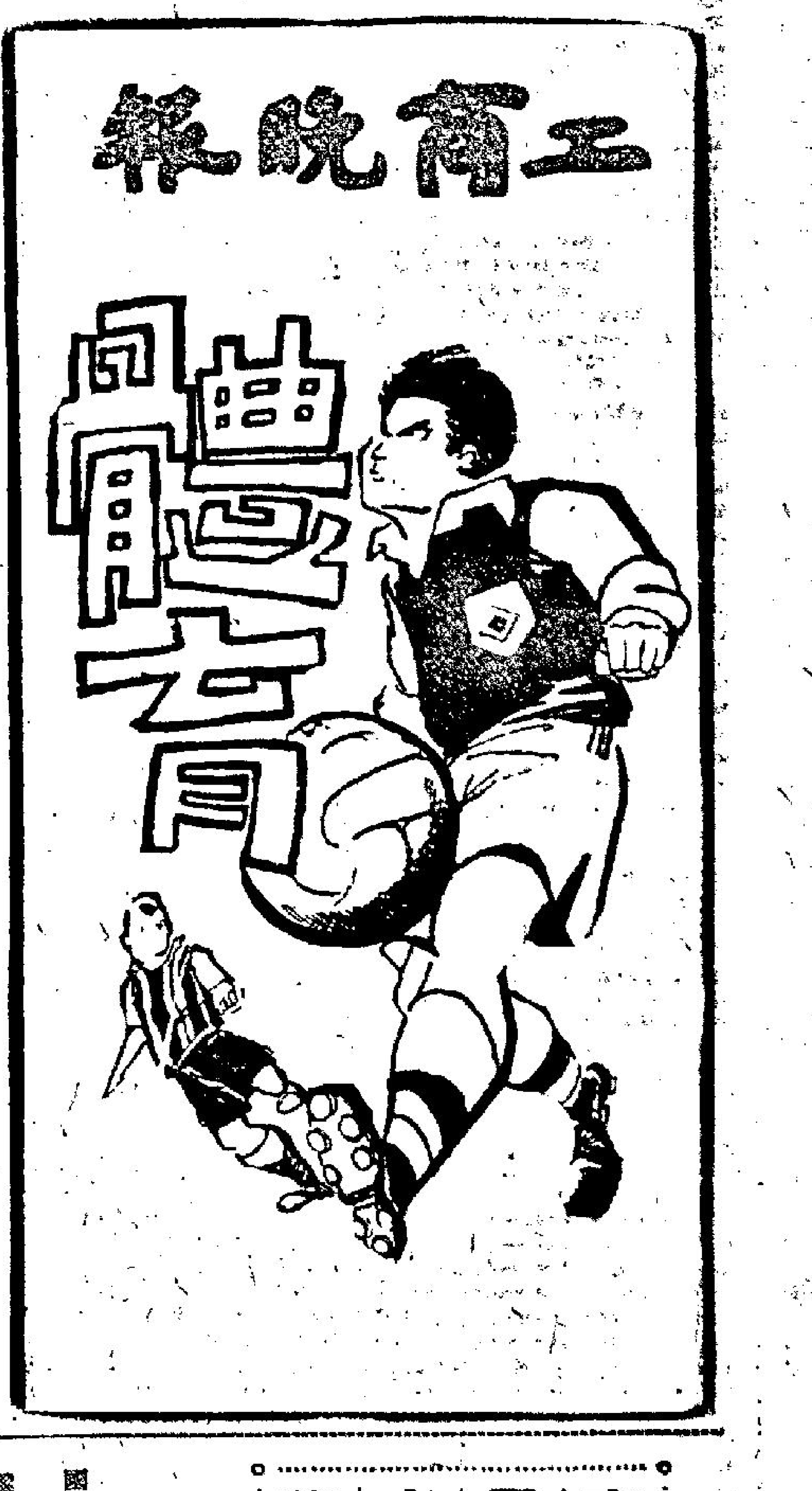

甲組聯賽今有兩仗
港會場東華鬥傑志
花墟場東昇戰警察

甲組足球聯賽，今又有兩仗，分別在港九兩地上演，花墟警察球場，演東昇出戰警察。港會場演東華對傑志。

花墟警察場之東昇對警察，下午四時交鋒，雙方預備組，則於下午二時一刻先開波，門劵一律收二元四角。

港會場傑志對東華，亦於下午四時對壘，足總新界青年軍對九龍青年軍，則於下午二時一刻作序幕戰，門劵一律收一元二角。

警察對東昇之戰，勝負關係聯賽名次，事關警察已賽十二仗，勝八，和二，負二，得十八分，到第二席位，東昇則已賽十三仗，勝五，和四，負四，獲十四分，現與愉園併列第七名席位。

警察今仗，仍以上仗擊敗東華之原陣應戰，不過，警察自富利士返英渡假後，對全隊實力影响甚大，這因爲前鋒綫上，麥拉倫水準仍然未恢復，蘇錦棠與馬興強，不過係年青的「新血」，技術與經驗，依然未達到一定之水準，且訓練日期仍短，聯絡默契，未臻純熟，今仗警察僅憑戰意與東昇爭雄。

東昇今仗，亦以勝九巴之原陣應戰，東昇自從嚴厲整肅之後，由於球員之氣力大增，上仗果然一鳴驚人，可惜，東昇整肅時間較短，上仗只係得半場好波而已，該隊員經一週的晨操夕練，是否自有進步，今午將獲証明。

因爲警察少了富利士，實力削弱，東昇却有進步，在此消彼漲之下，東昇取勝機會較高。

傑志再戰東華，這一仗，也可以說是一場緊張的護級戰，事關傑志在過去的十三仗中，一勝，二和，九負，只得四分，居包尾第二，東華則在過去十三仗中，勝三，和二，負八，獲得八分，亦不過係包尾第三而已，所以，今仗誰勝誰負，對未來之護級戰，有極大關係。東華近況較佳，取勝的機會，較傑志高一綫。（金剛）

埔頭聯賽緊張刺激
東方力拼而敗
南華勝三比一

南華昨日以三比一打敗東方，在甲組足球聯賽成績表仍高據首席，奪得聯賽錦標，呼聲極高。

南華對東方的甲組聯賽，次循環遭遇戰，昨日在政府大球場舉行，觀衆共有一萬一千餘人，劵款收入二萬二千餘元。

雖然東方腳法不及南華平均，但昨日門志旺盛，力拼不拔，故能予南華頗大威脅，獲得不少攻勢，可惜前鋒臨門一腳不如南華到家，終致力拼而敗。

南華能壓倒東方，除了前鋒的傳射工夫較佳外，劉建中把關穩健，亦有關係。要非劉建中屢救險球，東方不難得到先開紀錄的優勢。若然，昨仗整個形勢，便告改觀。

南華上半場 以一球領先

開賽時屆，南華先攻，四分鐘，黃志強妙傳空檔黃權益十碼處勁射中左柱反彈出界。六分鐘，梁偉雄左邊疾進，禁區內交吳添來欲施射，幸郭錦洪及時踢出解圍。七分鐘，黃志強揮軍進攻，妙傳伏兵門前之黃權益，在十碼處勁射，可惜太正，被郭德先撲球出險。九分鐘，陳錫祥傳黃志強射門，又無功而退。四十一分鐘，黃志強底線傳中，何祥友轉交陳錫祥，六碼處抽射中鵠，一比〇，南華首開紀錄，上半場先，南華暫以一球佔先。

換邊再戰，四分鐘，東方大舉反攻，南華門前混戰中，劉建中接球被人撞脫，周志雄及時射入網內，惜犯規在先無效。十一分鐘，黃志強又盤球深入，底綫助中，郭德先躍起拍球不遠，何祥友施射中門柱彈出，黃權益再射入網，二比零，南華又破一關。十四分鐘東方反攻，梁偉雄妙傳中路，郭榮伏兵門前躍起頂球入網，成一比二。卅一分，郭榮衝門傷腳，退出比賽，東方十人應戰，卅二分鐘，黃志強傳中，陳錫祥以第一時間射入網內，三比一，南華又添一球。嗣後雙方各無建樹，南華遂以三比一擊敗東方，雙方出場陣容如下：

（南華）梁金耀　陳錫祥　郭錦洪　黃權益　劉建中　李炳松　何祥友　譚桂生　曾鏡洪　黃志強

（東方）譚華忠　梁偉雄　吳添旺　郭榮　郭德先　李國華　吳添來　羅北　周志雄　郭有　陳志強

流浪又爆冷
勇戰和九巴

另一場甲組足球聯賽，流浪昨在港會場以二比二逼和九巴，雙方各得寶貴一分，預備組則流浪勝九巴四比三。

昨戰頗爲緊張，亦因港會場利於弱隊作密集防守，故九巴雖佔八成以上攻勢，仍未能獲勝，可謂球運不濟。至於流浪各將鬥志如虹，放盡拼搏，昨迫和九巴頗爲合理，亦可以說爆出一小冷門。

開賽後，流浪揮軍進攻，被九巴守將擊退，六分鐘，楊偉業斬中，爲雷煥璇接住，九分鐘，九巴獲得角球，楊偉業短傳出劉志霖斜射地波，雷煥璇接球脫手，陳振權衝前，射入一比零，九巴先開紀錄。十分鐘，莫敏強遠射高出，十一分鐘，佐治底綫傳中，爲莫敏強截得射中柱彈入，一比一，流浪扳成平手。十八分鐘，楊偉業伏兵城下，頂球中柱而出。卅六分鐘，梁桂康傷出，兩分鐘復入。四十三分鐘，盧松江沿前，雷煥璇誤爲越位，爲劉志霖衝門攔入成二比一，直至完上半場，九巴以一球領先。

換邊續戰，雙方互有攻守，但九巴埋門威脅較大，十三分鐘，鄭國根勁射爲郭秋明拍出，二十三分鐘，陳燦林濺踢，楊偉業截得，雷煥璇衝出門住，三十三分鐘，佐治交梁桂康怒射中楣彈出，巢志強頂前，梁桂康連人帶球衝入網內，二比二，流浪兩度扳成平手，直至終場，雙方未能再添紀錄，卒以二比二握手言和。雙方陣容如下：

（九巴）曾榮漢　楊偉業　關景中　陸文渭　郭秋明　張永清　劉志霖　廖榮燒　周少雄　盧松江　陳振權

（浪流）霍柏寧　鄭國根　黃文光　梁桂康　雷煥璇　劉　莫敏強　陳燦林　巢志強　林永權　佐治

東華一主將

聯賽兩仗四隊陣容

（傑志）李劍虹　李炳球　張其居　黎錦榮　蕭家駿　高志剛　畢偉康　劉大權　馮紀光　容偉文

（東華）馬瑞能　劉瑞華　陳志剛　黎展球　黎春宜　連和平　駱德明　甘燊柏

（東昇）梁棠洪　邱廷烈　羅耀安　黎子福　黎寶忠　姚卓然　梅水達　葉錦洪　林英傑　駱德興　陸國雄　陳輝洪　阮渭邦

（警察）梁建中　馮俊德　伍焱勝　楊潤華　劉守政　麥拉倫　何義新　龔華傑　鄧泰航　謝國強　馬興強　劉倫焯　蘇錦棠

郭德先將球接去：

南華昨勝東方三比一。圖爲南華黃志強開出角球，何祥友（八號）頭球攻門時，被郭德先躍起將球接去，後爲東方李國華。

元朗挫光華 贏得輕易

又昨日在花墟場所舉行之甲組足球聯賽，元朗以四比一勝光華，到場觀戰之球迷約逾一千人，此仗以雙方強弱分明，勢成一面倒，元朗輕易取勝。

昨日元朗光華之戰，元朗取勝已屬意料所及，光華在此場賽事中，曾盡力搏拼，以冀「搶分」，惟以上半場僅賽過二十分鐘，光華內衛蔡廷德受傷離場，以十人應戰，實力益見減弱，復因初時以譚國宿調上鋒線，中路空虛，元朗遂乘虛而入，迨光華失兩球後，雖作位置上之調整，惟已無補於事，兩陣如下：

（元朗）林倚義　莫振華　黃志光　黃卓橋　李炳華　高保強　劉繼照　吳偉文　吳澤流　曾鏡光　司徒森

（光華）余子石　蔡廷德　杜官明　譚國宿　李振勳　文錦棠　李兆章　富　廖敏添　姚　馬錦輝　梁少松

東昇主將

警察出秘密武器
想一舉撼低東昇

甲組足球聯賽，今天又有兩場分別在港九上演，這兩場波都是半斤棉花八兩鐵之戰，各有千秋。傑志固然未必能夠再勝東華，東昇雖然想撼低警察，但警察今天調整新陣，預定要在花墟他們自己場地，打一場滑鐵盧殲滅戰。

警察的「三劍俠」曾啓榮、吳福、李毅明昨在大球場參觀「東南大戰」，他們認爲東昇雖然雖以三比①擊敗巨型班的九巴，但對警察這隊「十皮大軍」，他們是不易獲得甜頭的。

警察過去是有「黑馬」之稱，但吳福認爲本屆警察，似乎要升格，各弟兄場場均能保持相當水準，固然可以威脅強隊，對中型班亦能夠演出水準的。

的確，本屆警察在聯賽積分表，迄今仍然能夠站穩聯賽積分表次席，確屬不易，南華高踞首席以外，警察就是次席，其他若干「十萬大軍」都屈居在後。

警察統帥部準備故出何義新今天任門將，何義新前天在警察週年運動會獲得跳遠冠軍，使得十分桀桀跳，他近況好過劉建成，因此加以調整。

今天警察中後衛完全不變，除了門將調整之外，前鋒線亦有秘密武器，「亞扁」鄧泰航今天試任中鋒，右翼改用蘇錦業，右輔馬興強，左輔麥拉倫，左翼楊潤華，他們相信新陣足以撼低東昇。（江）

籃球圈

體育節籃球表演賽
女子九龍勝香港
男子香港挫九龍

香港業餘體育協會及奧林匹克香港分會主辦的第九屆體育節表演，於昨夜開始，第一個戶內運動目爲籃球表演賽，昨晚在修頓場舉行，兩場籃球表演賽的結果：爲女子組九龍聯隊勝香港聯隊卅八比卅七，男子組香港聯隊勝九龍聯隊八十六比七十六。

昨晚爲第一個戶內運動表演項目，亦爲獨一發售門劵者，因有兩場精采的籃球賽，昨晚賽前，修頓場外已排出輪購票的長龍，入座觀衆逾千人。八時正由港協會長郭贊宣佈第九屆體育節開始，在兩場表演賽舉行前，並由郭會長與球員行見面禮。

籃聯比賽小組，已於日前選定港九男女子隊，各隊教練由委員分別担任，有人說：表演賽不僅爲球員的競技，亦爲訓練委員作戰術上的「鬥法」。

球隊雖然分爲香港、九龍，但球衣上則均用香港的標誌，女子組香港聯隊穿寶藍色球衣，九龍聯隊則衣紅色波衫，男子組香港聯隊衣白征袍，九龍聯隊披寶藍戰衣，但在記分牌上，可以看清那隊爲香港，何者爲九龍隊。

女子組賽事，積分的上落很大，香港隊於上半場以廿一比八，領先十三分，但下半場却爲九龍隊追成卅一比廿三，積分的最大差額是廿一分。直至打成卅一卅一，九龍隊採拖延戰，卒以卅八比卅七，氣走香港隊。

男子組祇得十四分鐘的時間較爲緊張，但香港隊一陣搶攻，已佔優勢，上半場成四十四比卅一，易籃後香港隊的攻勢更盛，九龍隊在不斷調動下，更給港隊乘虛而入，至十四分拉成七十六比五十五，香港隊的勝局已定，繼打幾分，結果以八十六比七十六終場，香港隊勝十分。

草地網球賽 今截止報名

全港草地網球錦標賽，今天爲報名之最後一天，有意參加角逐的球員，務須於今天之內，到中區木球會或各大網球園體索表塡報，單打收費十元，雙打及混合雙打收費十五元。

台省籃球賽
女純德隊獲十六屆冠軍

【本報訊】據台北消息：第十六屆台省籃球聯賽全部賽程結果，男子甲組冠軍爲裕隆隊，亞軍中油隊，季軍榮工隊，殿軍松基隊。

女子甲組冠軍爲純德隊，亞軍碧濤隊，季軍綠蓉隊，殿軍海光隊。

男子乙組冠軍民豐隊，亞軍聖光隊，季軍追風隊，殿軍星馬隊。

女子乙組冠軍小純德隊，亞軍南燕隊，季軍殺保隊，殿軍小綠蓉隊。

各組比賽中，以女甲純德隊由第一屆至本屆爲止，共得十六屆冠軍，成績輝煌。

十大傑出女青年
體育傑出 紀政當選

【台北十三日中央社電】中華民國第一屆十大傑出女青年當選名單，十三日由選拔委員會正式宣佈，她們的名單是：自然科學王澄霞、社會科學李鍾桂、公務人員城璧連、軍中工作張秋香、社會服務湯樂誦、生產事業陳潔瑩、大衆傳播蘇玉珍、音樂郭美貞、體育紀政、學生劉娟翔。

十大傑出女青年的選拔，是由台北西區扶輪社和中華日報主辦，并由台灣全省各地扶輪社協辦，經各方面的熱烈贊助和推荐，收到推荐書一百零二份，經評審委員審慎評選結果的候選人七十六人，於二月十日舉行投票，決定選人名單，於十三日下午五時在國賓大飯店舉行記者會，由選拔委員會主任委員徐千田博士宣佈名單，評審委員會主任委員程天放報告評審經過。第一屆十大傑出女青年的頒獎典禮，定於二十三日下午七時半在台北市國賓大飯店舉行，將由行政院院長嚴家淦夫人頒發金手獎。

【佛羅里達州洛杉磯十三日美聯社電】洛杉磯戶內田徑比賽，中華民國女子田徑好手紀政，獲得女子跳遠季軍，成績是十九呎十一吋半。

木蘭體育會 遴選青年軍

木蘭體育會，自接受有志體育青年，申請加入爲會員後，

警察兵馬

佛爺評東方失敗
在於欠缺臨門一腳

【本報訊】南華昨以三比一擊敗東方後，足總教練黎兆榮，認爲東方昨不但士氣高昂，而且演出甚佳，前鋒攻勢，可以說較南華尤佳。可惜前鋒未能把握臨門一腳的機會。

市政二號球場，有曾榮總教練，並會同選委員翁天安、林新進、何忠榮等，展開分隊比賽。第二批選選分，定下星期日下午一時至四時半，又女子足球員，昨亦仲分隊訓練。

福伯　人地發財

雷雨田作

多未必好

黃帝孫作

現形記

科學的觀點　周行作

睇的三題

楊翠畫

舞女與經紀